



แผนพัฒนาท้องถิ่น (พ.ศ.๒๕๖๖ – ๒๕๗๐)

องค์การบริหารส่วนตำบลนาโสม

วิสัยทัศน์

นาโสมเมืองน่าอยู่

คู่เศรษฐกิจการเกษตร

เขตอนุรักษ์

ยึดหลักธรรมาภิบาล

ยุทธศาสตร์การพัฒนาดังกล่าวขององค์การบริหารส่วนตำบลนาโสม

ยุทธศาสตร์ที่ ๑ การเสริมสร้างความมั่นคงและความสงบสุขของรัฐ

ยุทธศาสตร์ที่ ๒ การพัฒนาคน การศึกษา และสังคมที่มีคุณภาพ

ยุทธศาสตร์ที่ ๓ การพัฒนาเศรษฐกิจชุมชน

ยุทธศาสตร์ที่ ๔ การพัฒนาด้านโครงสร้างพื้นฐานระบบสาธารณูปโภคและ
สาธารณูปการให้ได้มาตรฐาน

ยุทธศาสตร์ที่ ๕ การพัฒนาด้านแหล่งน้ำ ทรัพยากรธรรมชาติ และสิ่งแวดล้อมอย่างยั่งยืน

ยุทธศาสตร์ที่ ๖ การพัฒนาระบบบริหารจัดการที่ดีตามหลักธรรมาภิบาล

คำนำ

เนื่องด้วยพระราชกฤษฎีกาว่าด้วยงานบริหารงานจังหวัดและกลุ่มจังหวัดแบบบูรณาการ พ.ศ. ๒๕๕๑ มาตรา ๑๙ วรรคสาม กำหนดให้เมื่อแผนพัฒนาจังหวัดได้รับความเห็นชอบจากคณะรัฐมนตรีและประกาศใช้แล้วการจัดทำแผนพัฒนาท้องถิ่นขององค์กรปกครองส่วนท้องถิ่นและการดำเนินกิจการของจังหวัดและหน่วยงานของรัฐที่เกี่ยวข้องต้องสอดคล้องกับแผนพัฒนาจังหวัดดังกล่าว ประกอบกับระเบียบสำนักนายกรัฐมนตรีว่าด้วยการบริหารงานเชิงพื้นที่แบบบูรณาการ พ.ศ. ๒๕๖๐ ข้อ ๗ กำหนดให้แผนพัฒนาจังหวัด แผนพัฒนากลุ่มจังหวัด และแผนพัฒนาภาคมีระยะเวลาห้าปี ดังนั้น เพื่อให้แผนพัฒนาท้องถิ่นขององค์กรปกครองส่วนท้องถิ่นในปัจจุบัน ซึ่งเป็นแผนพัฒนาท้องถิ่น (พ.ศ. ๒๕๖๖ – ๒๕๗๐) มีความสอดคล้องและเชื่อมโยงกับแผนพัฒนาจังหวัด แผนพัฒนากลุ่มจังหวัด รวมทั้งแผนปฏิบัติราชการประจำปี จังหวัด แผนปฏิบัติราชการประจำปีกลุ่มจังหวัด ตลอดจนสามารถบูรณาการแผนงาน/โครงการ/กิจกรรมและงบประมาณในพื้นที่ได้อย่างมีประสิทธิภาพ อันจะก่อให้เกิดประโยชน์สูงสุดให้กับประชาชน จึงอาศัยอำนาจตามข้อ ๕ แห่งระเบียบกระทรวงมหาดไทยว่าด้วยการจัดทำแผนพัฒนาขององค์กรปกครองส่วนท้องถิ่น พ.ศ. ๒๕๔๘ และที่แก้ไขเพิ่มเติม ชักซ้อมแนวทาง การทบทวนแผนพัฒนาท้องถิ่น พร้อมทั้งกำหนดระยะเวลาแผนพัฒนาท้องถิ่นเป็นระยะเวลา ๕ ปี (พ.ศ. ๒๕๖๖ – ๒๕๗๐)

เพื่อให้การดำเนินการให้เป็นไปตามระเบียบ กฎหมายดังกล่าว จึงต้องจัดทำแผนพัฒนาท้องถิ่น (พ.ศ. ๒๕๖๖ – ๒๕๗๐) ขึ้น เพื่อใช้เป็นเครื่องมือในการจัดทำงบประมาณรายจ่ายประจำปี และพร้อมที่จะนำไปสู่การปฏิบัติและสามารถใช้ในการประสานแผนการพัฒนาท้องถิ่นได้อย่างมีประสิทธิภาพและประสิทธิผล ตามนโยบายที่คณะผู้บริหารหวังที่จะทำให้เกิดการพัฒนาในท้องถิ่น

องค์การบริหารส่วนตำบลนาโสม จึงหวังเป็นอย่างยิ่งว่าแผนพัฒนาท้องถิ่น ๕ ปี (พ.ศ.๒๕๖๖ – ๒๕๗๐) ขององค์การบริหารส่วนตำบลนาโสมฉบับนี้ จะเป็นแนวทางในการพัฒนาองค์การบริหารส่วนตำบลที่มีประสิทธิภาพและตอบสนองความต้องการของประชาชนอย่างแท้จริงต่อไป

องค์การบริหารส่วนตำบลนาโสม

สารบัญ

เรื่อง

หน้า

ส่วนที่ ๑ สภาพทั่วไปและข้อมูลพื้นฐาน

๑ - ๑๓

- ๑.ด้านกายภาพ
- ๒.ด้านการเมือง/การปกครอง
- ๓.ประชากร
- ๔.สภาพสังคม
- ๕.ระบบบริการพื้นฐาน
- ๖.ระบบเศรษฐกิจ
- ๗.ศาสนา ประเพณีและวัฒนธรรม
- ๘.ทรัพยากรธรรมชาติ
- ๙.อื่น ๆ

ส่วนที่ ๒ ยุทธศาสตร์การพัฒนารองคํการปกครองส่วนท้องถิ่น

๑๔ - ๕๐

๑.ความสัมพันธ์ระหว่างแผนพัฒนาระดับมหภาค

- ๑.๑ แผนยุทธศาสตร์ชาติ ๒๐ ปี
- ๑.๒ แผนพัฒนาเศรษฐกิจและสังคมแห่งชาติ ฉบับที่ ๑๒
- ๑.๓ แผนพัฒนาภาค/แผนพัฒนากลุ่มจังหวัด/แผนพัฒนาจังหวัด
- ๑.๔ ยุทธศาสตร์การพัฒนารองคํการปกครองส่วนท้องถิ่นในเขตจังหวัด

๒.ยุทธศาสตร์ขององคํการบริหารส่วนตำบลนาโสม

๓.การวิเคราะห์เพื่อพัฒนาท้องถิ่น

- ๓.๑การวิเคราะห์กรอบการจัดทำยุทธศาสตร์ขององคํการปกครองส่วนท้องถิ่น
- ๓.๒การประเมินสถานการณ์สภาพแวดล้อมภายนอกที่เกี่ยวข้อง

ส่วนที่ ๓ การนำแผนพัฒนาท้องถิ่นสู่การปฏิบัติ

๕๑ - ๑๕๑

๑.ยุทธศาสตร์การพัฒนาและแผนงาน

๒.บัญชีโครงการพัฒนาท้องถิ่น

- แบบ ผ.๐๑
- แบบ ผ.๐๒
- แบบ ผ.๐๒/๑
- แบบ ผ.๐๒/๒

ส่วนที่ ๔ การติดตามและประเมินผล

๑๕๒ - ๑๖๔

- ๑.การติดตามและประเมินผลยุทธศาสตร์
- ๒.การติดตามและประเมินผลโครงการ
- ๓.สรุปผลการพัฒนาท้องถิ่น
- ๔.ข้อเสนอแนะในการจัดทำแผนพัฒนาท้องถิ่นในอนาคต

ภาคผนวก

ประกาศองคํการบริหารส่วนตำบลนาโสม เรื่อง ประกาศใช้แผนพัฒนาท้องถิ่น (พ.ศ. ๒๕๖๖ - ๒๕๗๐)
ขององคํการบริหารส่วนตำบลนาโสม

แผนพัฒนาท้องถิ่น (พ.ศ. ๒๕๖๖ - ๒๕๗๐) องคํการบริหารส่วนตำบลนาโสม

หน้า ๓

ส่วนที่ ๑

สภาพทั่วไปและข้อมูลพื้นฐาน

(๑) ด้านกายภาพ

๑) ที่ตั้งของหมู่บ้านหรือชุมชนหรือตำบล

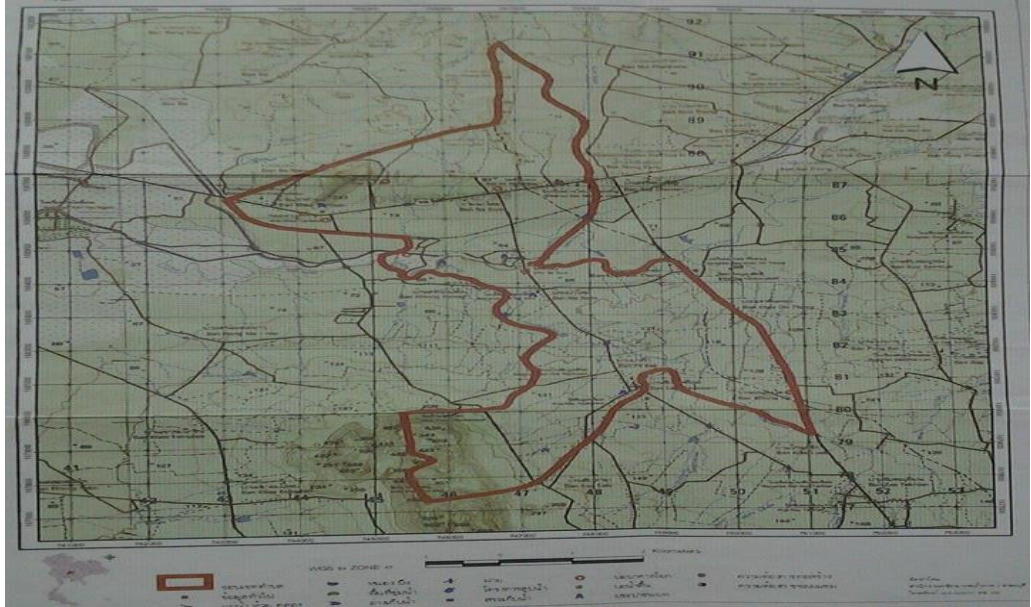

ตำบลนาโสม ตั้งขึ้นเมื่อวันที่ ๒๖ กันยายน ๒๕๑๘ ตามประกาศกระทรวงมหาดไทย เรื่อง ตั้งและกำหนดเขตตำบลในท้องที่อำเภอชัยบาดาลและอำเภอโคกสำโรง จังหวัดลพบุรี ประกาศ ณ วันที่ ๒๓ กันยายน ๒๕๑๘ (ปรากฏในราชกิจจานุเบกษา เล่มที่ ๙๒ ตอนที่ ๒๐๗ หน้า ๒๔๙๒ เมื่อวันที่ ๗ ตุลาคม ๒๕๑๘) โดยแบ่งเขตการปกครองและโอนหมู่บ้านมาจากตำบลหนองยายไต้ะ อำเภอชัยบาดาล จำนวน ๒ หมู่บ้าน ปัจจุบันมีทั้งหมด ๖ หมู่บ้าน ดังนี้

- หมู่ที่ ๑ บ้านนาโสม
- หมู่ที่ ๒ บ้านเขาดำบล
- หมู่ที่ ๓ บ้านสามแยกเขาดำบล
- หมู่ที่ ๔ บ้านใหม่ทรัพย์เจริญ
- หมู่ที่ ๕ บ้านหนองใหญ่
- หมู่ที่ ๖ บ้านชัยภูเหล็ก

อาณาเขตพื้นที่ติดต่อ

- ทิศเหนือ ติดกับ อบต.หนองยายไต้ะ อ.ชัยบาดาล จ.ลพบุรี
- ทิศใต้ ติดกับ อบต.ชัยตะเคียน อ.ชัยบาดาล จ.ลพบุรี
- ทิศตะวันออก ติดกับ อบต.ชัยสมบูรณ อ.ลำสนธิ จ.ลพบุรี
- ทิศตะวันตก ติดกับ อบต.หนองยายไต้ะ อ.ชัยบาดาล จ.ลพบุรี

๒) ลักษณะภูมิประเทศ

สภาพพื้นที่ในเขตองค์การบริหารส่วนตำบลนาโสม โดยทั่วไปเป็นพื้นที่ราบสูงสลับกับที่ลุ่ม ในฤดูฝนจะมีปริมาณน้ำไหลหลาก และบางครั้งจะเกิดน้ำท่วมในบริเวณที่เป็นที่ลุ่ม ส่วนในฤดูแล้ง น้ำจะแห้งขอด ทำให้ประชาชนขาดแคลนน้ำในการอุปโภคบริโภค

๓) ลักษณะภูมิอากาศ

องค์การบริหารส่วนตำบลนาโสม ได้รับลมมรสุมตะวันออกเฉียงเหนือ ได้พัดเอาความหนาวเย็น และความแห้งแล้งเข้ามา และยังได้รับอิทธิพลของลมมรสุมตะวันตกเฉียงใต้ พัดเอาฝนและความชื้นเข้ามา ทำให้สภาพอากาศเปลี่ยนแปลงในรอบปีต่างกัน แบ่งเป็น ๓ ฤดู คือ ฤดูฝน ฤดูหนาว และฤดูร้อน ลักษณะอากาศมีลักษณะร้อนชื้น อากาศเปลี่ยนแปลงไปตามฤดู ซึ่งมี ๓ ฤดู ดังนี้

ฤดูร้อน เริ่มตั้งแต่กลางเดือนกุมภาพันธ์ไปจนถึงกลางเดือนพฤษภาคม อากาศร้อนและแห้งแล้ง

ฤดูฝน เริ่มตั้งแต่กลางเดือนพฤษภาคม ฝนตกมากในช่วงเดือน กรกฎาคม - ตุลาคม แต่อาจเกิด “ช่วงฝนทิ้ง” ซึ่งอาจนานประมาณ ๑ - ๒ สัปดาห์หรือบางปีอาจเกิดขึ้นรุนแรงและมีฝนน้อยนานนับเดือน

ฤดูหนาว เริ่มตั้งแต่กลางเดือนตุลาคมถึงกลางเดือนกุมภาพันธ์ ในช่วงกลางเดือนตุลาคมนานราว ๑-๒ สัปดาห์ เป็นช่วงเปลี่ยนฤดูจากฤดูฝนเป็นฤดูหนาว อากาศแปรปรวนไม่แน่นอน อาจเริ่มมีอากาศเย็นหรืออาจยังมีฝนฟ้าคะนอง

๔) ลักษณะของดิน

ลักษณะของดินในพื้นที่เป็นดินร่วนปนทราย และดินเหนียวปนหิน พื้นราบเหมาะแก่การเพาะปลูกข้าวและทำสวน พื้นที่เนินเหมาะแก่การทำไร่ปลูกมันสำปะหลังและปลูกยางพารา ลักษณะดินโดยทั่วไปเป็นดินดำนาวน ประมาณ ๗๕% ดินลูกรังประมาณ ๒๐ % ลักษณะดิน ในพื้นที่เป็นดินเหนียวประมาณ ๕ %

๕) ลักษณะของแหล่งน้ำ พื้นที่ตำบลนาโสมมีแหล่งน้ำธรรมชาติขนาดเล็ก ได้แก่ คลองลำสนธิ และมีห้วย หนอง เล็ก ๆ ที่เกิดจากธรรมชาติ ได้แก่ ห้วยซับมะกรูด ฝายตาชุม

๖) ลักษณะของไม้และป่าไม้ ในพื้นที่อยู่ในเขตป่าไม้เบญจพรรณ ได้แก่ ะค่าโมง มะค่าแต้ เต็ง รัง และทรัพยากรธรรมชาติ เช่น หินทราย สภาพภูมิประเทศเป็น ภูเขาสูงเดี่ยวโดด ๆ

(๒) ด้านการเมือง/การปกครอง

๑) เขตการปกครอง

องค์การบริหารส่วนตำบลนาโสม ตั้งอยู่ที่ตำบลนาโสม อำเภอชัยบาดาล จังหวัดลพบุรี เดิมเป็นสภาตำบล ก่อตั้งขึ้นเมื่อ วันที่ ๒๓ กุมภาพันธ์ พ.ศ. ๒๕๔๐ ตามประกาศกระทรวงมหาดไทย ซึ่งได้ประกาศในราชกิจจานุเบกษา ลงวันที่ ๒๕ ธันวาคม ๒๕๓๙ โดยมีสำนักงานองค์การบริหารส่วนตำบลนาโสม ปัจจุบันตั้งอยู่ที่ เลขที่ ๙๙ หมู่ที่ ๒ ถนนสุระนารายณ์ ตำบลนาโสม อำเภอชัยบาดาล จังหวัดลพบุรี ระยะห่างจากที่ทำการอำเภอชัยบาดาล ประมาณ ๑๘ กิโลเมตร และระยะห่างจากจังหวัดลพบุรี ประมาณ ๑๑๒ กิโลเมตร มีเขตติดต่อกับพื้นที่ใกล้เคียง ดังนี้

ทิศเหนือ	ติดต่อกับ	ตำบลหนองยายโตะ
ทิศใต้	ติดต่อกับ	ตำบลหนองยายโตะ , ตำบลซับตะเคียน
ทิศตะวันออก	ติดต่อกับ	อำเภอลำสนธิ จังหวัดลพบุรี
ทิศตะวันตก	ติดต่อกับ	ตำบลหนองยายโตะ

องค์การบริหารส่วนตำบลแบ่งเขตการปกครอง ดังนี้

หมู่ที่ ๑ บ้านนาโสม	ผู้ปกครอง	นายรังสรรค์	ช่างชนะ	กำนันตำบลนาโสม
หมู่ที่ ๒ บ้านเขาดำบล	ผู้ปกครอง	นางสังเวียน	ละออง	ผู้ใหญ่บ้าน
หมู่ที่ ๓ บ้านสามแยกเขาดำบล	ผู้ปกครอง	นายพิเชษ	สุขสลุง	ผู้ใหญ่บ้าน
หมู่ที่ ๔ บ้านใหม่ทรัพย์เจริญ	ผู้ปกครอง	นายยงยุทธ	อินทรีย์รงค์	ผู้ใหญ่บ้าน
หมู่ที่ ๕ บ้านหนองใหญ่	ผู้ปกครอง	นายสมจิตร	ฉิมสุนทร	ผู้ใหญ่บ้าน
หมู่ที่ ๖ บ้านซบงเหลื่อม	ผู้ปกครอง	นายอนุรักษ์	คงสว่าง	ผู้ใหญ่บ้าน

ข้อมูล ณ เดือน สิงหาคม พ.ศ. ๒๕๖๔

๒) การเลือกตั้ง

องค์การบริหารส่วนตำบลนาโสม มีหมู่บ้านในเขตองค์การบริหารส่วนตำบล มีทั้งหมด ๖ หมู่บ้าน แต่ละหมู่บ้าน มีกรรมการซึ่งเป็นตัวแทนของหมู่บ้าน ประชาชนมีส่วนร่วมในการจัดซื้อจัดจ้างของ องค์การบริหารส่วนตำบล ประชาชนให้ความร่วมมือด้านการเลือกตั้งเป็นอย่างดี เช่น การเลือกตั้งสมาชิกสภา องค์การบริหารส่วนตำบลนาโสม ในปี พ.ศ. ๒๕๕๖ ประชาชนมาใช้สิทธิเลือกตั้ง จำนวนผู้มาใช้สิทธิเลือกตั้ง นายกององค์การบริหารส่วนตำบลนาโสม จำนวน ๑,๒๑๔ คน จากผู้มีสิทธิเลือกตั้งทั้งสิ้น ๑,๙๕๗ คน คิดเป็น ร้อยละ ๖๒.๐๓ จำนวนผู้มาใช้สิทธิเลือกตั้งสมาชิกสภาองค์การบริหารส่วนตำบลนาโสม จำนวน ๑,๕๔๑ คน จากผู้มีสิทธิเลือกตั้งทั้งสิ้น ๑,๙๕๗ คน คิดเป็นร้อยละ ๗๘.๗๔ องค์การบริหารส่วนตำบลนาโสมได้ขอความร่วมมือ ผู้นำ เจ้าหน้าที่ที่มีหน้าที่รับผิดชอบให้ระมัดระวัง สอดส่องพฤติกรรมและให้รายงานอำเภอทราบ การรณรงค์ ประชาสัมพันธ์ ให้ข้อมูลที่ถูกต้อง เกี่ยวกับข้อกำหนดของการเลือกตั้งที่กระทำได้และทำไม่ได้ให้ประชาชนได้รับ ทราบ ปัญหาต่างๆ ที่เกิดขึ้นองค์การบริหารส่วนตำบลนาโสมก็ได้พยายามแก้ไข โดยเรื่องจากการประชุม ประชาคมท้องถิ่นทุกหมู่บ้าน ในการจัดทำแผนพัฒนาท้องถิ่น จากผลการประชุมทุกครั้งที่องค์การบริหารส่วน ตำบลจัดขึ้น มีประชาชนสนใจเข้าร่วมประชุมรวมทั้งแสดงความคิดเห็นที่หลากหลาย ส่งผลให้องค์การบริหารส่วน ตำบลนาโสม ดำเนินงานตามความต้องการของประชาชน และประชาชนได้รับและมีส่วนร่วมในการพัฒนาองค์การ บริหารส่วนตำบล นอกจากนี้ องค์การบริหารส่วนตำบลได้จัดโครงการอบรมศึกษา ดูงาน ของคณะผู้บริหาร สมาชิกสภาองค์การบริหารส่วนตำบล พนักงานองค์การบริหารส่วนตำบล โครงการอื่น ๆ สำหรับประชาชนอีก หลายโครงการ เพื่อนำความรู้และประสบการณ์ที่ได้รับมาพัฒนาองค์การบริหารส่วนตำบลให้เจริญเท่าเทียมกับ องค์การบริหารส่วนตำบลอื่น ๆ และองค์การบริหารส่วนตำบลมีโครงการจัดซื้อเครื่องมือเครื่องใช้ในการปฏิบัติงาน ให้ทันสมัยและมีประสิทธิภาพ โครงการบางโครงการต้องระงับไว้เนื่องจากข้อจำกัดด้านงบประมาณ มีอัตรากำลัง พนักงานองค์การบริหารส่วนตำบลจำกัด ไม่เพียงพอต่อการตอบสนองความต้องการของประชาชนในด้านบริการ โดยองค์การบริหารส่วนตำบลแบ่งเขตการปกครอง ดังนี้

องค์การบริหารส่วนตำบลมีเขตการเลือกตั้งนายกององค์การบริหารส่วนตำบลทั้งเขตองค์การบริหารส่วน ตำบลเป็น ๑ เขตเลือกตั้ง และมีเขตการเลือกตั้งสมาชิกสภา ๖ เขต ดังนี้

- เขตเลือกตั้งที่ ๑ ประกอบด้วย หมู่ที่ ๑ บ้านนาโสม
- เขตเลือกตั้งที่ ๒ ประกอบไปด้วย หมู่ที่ ๒ บ้านเขาดำบล
- เขตเลือกตั้งที่ ๓ ประกอบไปด้วย หมู่ที่ ๓ บ้านสามแยกเขาดำบล
- เขตเลือกตั้งที่ ๔ ประกอบไปด้วย หมู่ที่ ๔ บ้านใหม่ทรัพย์เจริญ
- เขตเลือกตั้งที่ ๕ ประกอบไปด้วย หมู่ที่ ๕ บ้านหนองใหญ่
- เขตเลือกตั้งที่ ๖ ประกอบไปด้วย หมู่ที่ ๖ บ้านซบงเหลื่อม

ประชาชนในเขตองค์การบริหารส่วนตำบลนาโสม ส่วนใหญ่ร่วมกิจกรรมทางการเมืองเสมอมา และประชาชนในเขตองค์การบริหารส่วนตำบลยังมีส่วนร่วมในการบริหารงาน การช่วยเหลืองานองค์การบริหารส่วนตำบล เสนอแนะในกิจกรรมขององค์การบริหารส่วนตำบลในการดำเนินงานต่าง ๆ เช่น การประชุมประชาคม ในการจัดแผนพัฒนาองค์การบริหารส่วนตำบล ประชุมประชาคมแก้ไขปัญหาเสพติด ฯลฯ

จำนวนผู้มีสิทธิเลือกตั้งท้องถิ่น (ข้อมูลเมื่อวันที่ ๒๐ ตุลาคม พ.ศ. ๒๕๕๖)

- จำนวนผู้มีสิทธิเลือกตั้งนายกองค์การบริหารส่วนตำบล ๑,๙๕๗ คน
- จำนวนผู้มีสิทธิเลือกตั้งสมาชิกสภาองค์การบริหารส่วนตำบล ๑,๙๕๗ คน

จำนวนผู้มาใช้สิทธิเลือกตั้งท้องถิ่น ครึ่งล่าสุด (พ.ศ. ๒๕๕๖)

- จำนวนผู้มาใช้สิทธิเลือกตั้งนายกองค์การบริหารส่วนตำบล ๑,๒๑๔ คน จากผู้มีสิทธิเลือกตั้งทั้งสิ้น ๑,๙๕๗ คน คิดเป็นร้อยละ ๖๒.๐๓
- จำนวนผู้มาใช้สิทธิเลือกตั้งสมาชิกสภาองค์การบริหารส่วนตำบล ๑,๕๔๑ คน จากผู้มีสิทธิเลือกตั้งทั้งสิ้น ๑,๙๕๗ คน คิดเป็นร้อยละ ๗๘.๗๔

การเลือกตั้งผู้บริหารและสมาชิกสภาองค์การบริหารส่วนตำบล เป็นไปตามพระราชบัญญัติสภาตำบลและองค์การบริหารส่วนตำบล พ .ศ. ๒๕๓๗ และที่แก้ไขเพิ่มเติม ประกอบด้วยกฎหมายว่าด้วยการเลือกตั้งผู้บริหารและสมาชิกสภาท้องถิ่น ซึ่งการเลือกตั้งผู้บริหารและสมาชิกสภาท้องถิ่น ครั้งหลังสุด เมื่อวันที่ ๒๐ ตุลาคม ๒๕๕๖

โครงสร้างการบริหารองค์การบริหารส่วนตำบลนาโสม ด้านฝ่ายการเมืองประกอบด้วย

๑. คณะผู้บริหาร ประกอบด้วย

๑.๑ นายสมทรง	ช่างชนะ	นายกองค์การบริหารส่วนตำบลนาโสม
๑.๒ นายสุพัฒน์ชัย	โพธิ์หอม	รองนายกองค์การบริหารส่วนตำบลนาโสม
๑.๓ นายสุวรรณ	กรทอง	รองนายกองค์การบริหารส่วนตำบลนาโสม
๑.๔ นายอำนาจ	คงสว่าง	เลขานุการนายกองค์การบริหารส่วนตำบลนาโสม

๒. สภาองค์การบริหารส่วนตำบล ประกอบด้วย

๒.๑ นายสมเดช	ปรีชานนท์	ประธานสภาองค์การบริหารส่วนตำบลนาโสม
๒.๒ นายสิงห์โต	ดวงสุตา	รองประธานสภาองค์การบริหารส่วนตำบลนาโสม
๒.๓ นายสรพงษ์	เกิดโสภา	สมาชิกสภาองค์การบริหารส่วนตำบลนาโสม
๒.๔ นางญาณัจฉรา	จิตรชื้อตรง	สมาชิกสภาองค์การบริหารส่วนตำบลนาโสม
๒.๕ นายหลอด	แสงคำ	สมาชิกสภาองค์การบริหารส่วนตำบลนาโสม
๒.๖ นางสาวเวียง	ละออง	สมาชิกสภาองค์การบริหารส่วนตำบลนาโสม
๒.๗ นายทองปาน	กระจ้งทอง	สมาชิกสภาองค์การบริหารส่วนตำบลนาโสม
๒.๘ นางอุไรวรรณ	ใจเอื้อย	สมาชิกสภาองค์การบริหารส่วนตำบลนาโสม
๒.๙ นางสาวเรือง	นิมสุนทร	สมาชิกสภาองค์การบริหารส่วนตำบลนาโสม
๒.๑๐ นายอำนาจ	นำมะโนสิทธิ์	สมาชิกสภาองค์การบริหารส่วนตำบลนาโสม
๒.๑๑ นายศักดิ์ชาย	ช่างภักดี	สมาชิกสภาองค์การบริหารส่วนตำบลนาโสม

(๓) ประชากร

๑) ข้อมูลเกี่ยวกับจำนวนประชากร (ข้อมูลเปรียบเทียบย้อนหลัง ๓ - ๕ ปีและการคาดการณ์ในอนาคต) ตารางข้อมูลจำนวนประชากรย้อนหลัง ๓ ปี

หมู่ ที่	หมู่บ้าน/ ชุมชน	ปี พ.ศ. ๒๕๖๒				ปี พ.ศ. ๒๕๖๓				ปี พ.ศ. ๒๕๖๔			
		ครัว เรือน	ชาย	หญิง	รวม	ครัว เรือน	ชาย	หญิง	รวม	ครัว เรือน	ชาย	หญิง	รวม
๑	นาโสม	๒๕๑	๓๕๑	๓๒๔	๖๗๕	๒๕๔	๓๔๘	๓๒๑	๖๖๙	๒๕๗	๓๔๗	๓๒๕	๖๗๒
๒	เขาดำบล	๑๑๔	๑๐๕	๑๑๙	๒๒๘	๑๑๗	๑๐๖	๑๑๕	๒๒๑	๑๑๙	๑๐๔	๑๑๖	๒๒๐
๓	สามแยก เขาดำบล	๒๐๒	๒๒๙	๒๐๙	๔๓๘	๒๐๔	๒๓๗	๒๑๐	๔๔๑	๒๐๕	๒๓๘	๒๑๐	๔๔๘
๗๒	ใหม่ทรัพย์	๑๒๑	๑๗๒	๑๕๕	๓๒๗	๑๒๒	๑๗๒	๑๕๒	๓๒๔	๑๒๔	๑๗๕	๑๕๓	๓๒๘
๔	เจริญ												
๕	หนองใหญ่	๑๓๔	๑๙๐	๑๘๗	๓๑๑	๑๓๔	๑๙๒	๑๘๗	๓๑๓	๑๓๗	๑๘๙	๑๘๓	๓๑๗
๖	ซับงู เหลื่อม	๒๑๒	๓๐๒	๒๙๒	๕๙๔	๒๑๔	๒๙๘	๒๘๓	๕๙๑	๒๑๙	๒๙๘	๒๗๖	๕๙๔
	รวม	๑,๐๓๔	๑,๓๔๙	๑,๒๘๖	๒,๖๖๙	๑,๐๔๗	๑,๓๕๓	๑,๒๖๘	๒,๖๖๘	๑,๐๖๑	๑,๓๕๑	๑,๒๖๓	๒,๖๗๕

จำนวนประชากรจริงและจำนวนหลังคาเรือน ข้อมูล ณ เดือนเมษายน พ.ศ. ๒๕๖๔ ประชากรทั้งสิ้น ๒,๖๗๕ คน จำนวนหลังคาเรือน ๑,๐๖๑ ครัวเรือน เฉลี่ยประชากร ๗๒.๓๙ คน/ตารางกิโลเมตร หมู่บ้านในเขตองค์การบริหารส่วนตำบล ทั้งหมด ๖ หมู่บ้าน พื้นที่ ๓๖.๔๐ ตารางกิโลเมตร คิดเป็นพื้นที่ ๒๒,๗๔๘.๙๔ ไร่ ความหนาแน่นของประชากร เฉลี่ย ๗๒.๓๙ คน/ตารางกิโลเมตร หรือ ความหนาแน่นของประชากร ในพื้นที่ จำนวน ๑ คนต่อพื้นที่ ๘.๗๐ ไร่

การคาดการณ์จำนวนประชากรตำบลนาโสมในอนาคต คาดการณ์ว่า ในปีหน้า (พ.ศ. ๒๕๖๕) จำนวนประชากรลดลง แต่อาจไม่แตกต่างกันมาก เนื่องจากประชากรในพื้นที่ตำบลนาโสม มีการวางแผนครอบครัว และควบคุมการกำเนิด ทำให้อัตราการเกิดลดลงหรือเพิ่มขึ้นไม่มาก

๒) ช่วงอายุและจำนวนประชากร

ประชากรช่วงวัยทารก อายุแรกเกิด - ๑ ปี จำนวน ๔๔ คน คิดเป็นร้อยละ ๑.๖๙ ของประชากรทั้งตำบล ประชากรช่วงวัยเด็ก (วัยก่อนเรียน) อายุ ๒ - ๖ ปี จำนวน ๑๑๕ คน คิดเป็นร้อยละ ๔.๔๐ ของประชากรทั้งตำบล ประชากรช่วงวัยเด็ก (วัยเรียน) อายุ ๗ - ๑๒ ปี จำนวน ๑๘๕ คน คิดเป็นร้อยละ ๗.๐๗ ของประชากรทั้งตำบล ประชากรช่วงวัยรุ่น อายุ ๑๓ - ๑๙ ปี จำนวน ๒๒๐ คน คิดเป็นร้อยละ ๘.๔๑ ของประชากรทั้งตำบล ประชากรช่วงวัยผู้ใหญ่ (วัยผู้ใหญ่ตอนต้น) อายุ ๒๐ - ๔๐ ปี จำนวน ๗๘๖ คน คิดเป็นร้อยละ ๓๐.๐๔ ของประชากรทั้งตำบล

ประชากรช่วงวัยผู้ใหญ่ (วัยกลางคน) อายุ ๔๑ - ๕๙ ปี จำนวน ๘๐๙ คน คิดเป็นร้อยละ ๓๐.๙๒ ของประชากรทั้งตำบล

ประชากรช่วงวัยผู้สูงอายุ อายุ ๖๐ ปีขึ้นไป จำนวน ๔๕๘ คน คิดเป็นร้อยละ ๑๗.๕๐ ของประชากรทั้งตำบล

ข้อมูล ณ เดือนเมษายน พ.ศ. ๒๕๖๔

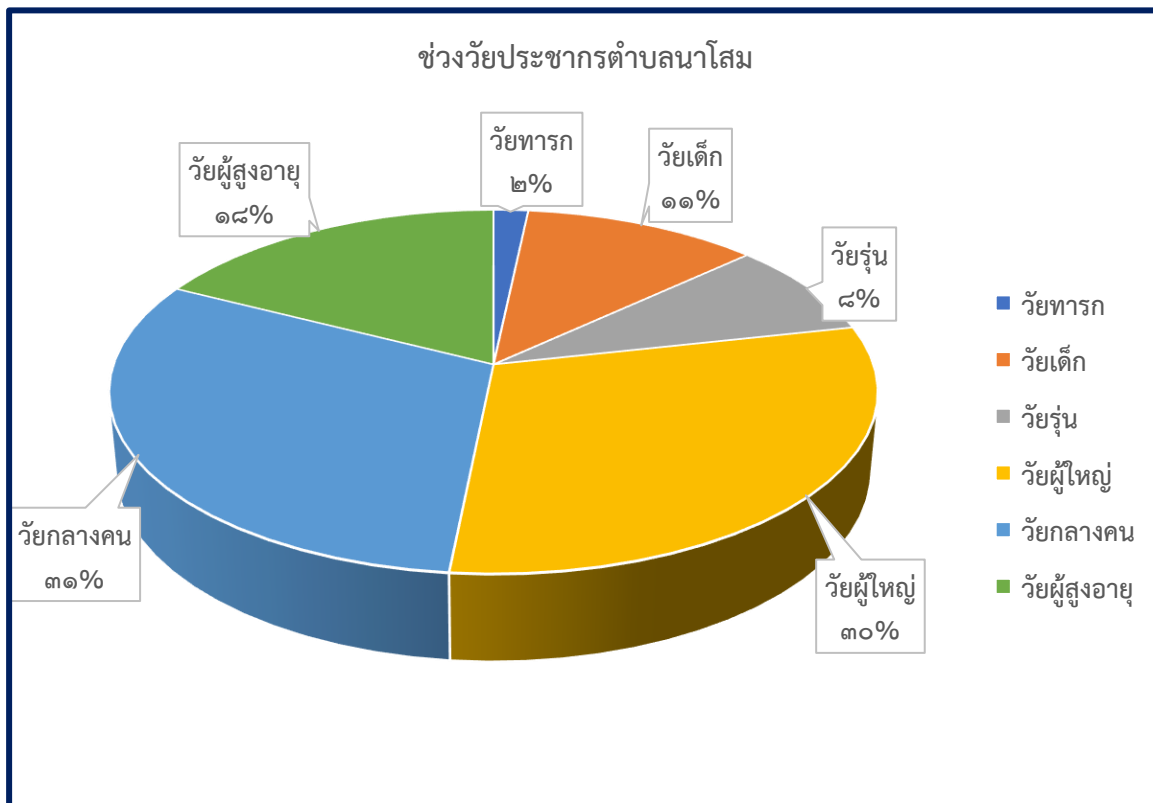

(๔) สภาพทางสังคม

๑) การศึกษา

จากการสำรวจข้อมูลพื้นฐานพบว่า ประชากรอายุ ๑๕ - ๖๐ ปีเต็ม ร้อยละ ๙๐ อ่าน เขียน ภาษาไทยและคิดเลขอย่างง่ายได้ เด็กอายุ ๖ - ๑๔ ปี ร้อยละ ๑๐๐ ได้รับการศึกษาภาคบังคับ ๙ ปี ได้เรียน ต่อชั้นมัธยมศึกษาปีที่ ๔ หรือเทียบเท่า และที่ไม่ได้เรียนต่อมีงานทำ ร้อยละ ๘๐ ด้านการศึกษาอยู่ในเกณฑ์ที่ดี ปัญหาคือ ยังไม่สามารถที่จะแข่งขันกับที่อื่นๆ ได้ การแก้ปัญหาขององค์การบริหารส่วนตำบล ได้จัดกิจกรรม ให้กับเด็กของศูนย์พัฒนาเด็กเล็ก การสนับสนุนอาหารเสริมนมและอาหารกลางวัน ให้กับทางโรงเรียนในเขตพื้นที่ และร่วมกันจัดกิจกรรมต่าง ๆ กับทางโรงเรียน

การศึกษา ข้อมูล ณ ปัจจุบัน

สังกัด	สพฐ.	องค์การบริหารส่วน ตำบลนาโสม
๑. ศูนย์พัฒนาเด็กเล็กองค์การบริหารส่วนตำบลนาโสม - จำนวนครูผู้ดูแลเด็ก - จำนวนนักเรียน		๑ แห่ง ๒ คน ๒๗ คน
๒. โรงเรียนสังกัด สพฐ. ในพื้นที่องค์การบริหารส่วน ตำบล		
๒.๑ โรงเรียนบ้านนาโสม ระดับประถมศึกษา	๑ แห่ง	
- จำนวนครู	๕ คน	
- จำนวนนักเรียน	๖๒ คน	
๒.๒ โรงเรียนบ้านซ่งบุเหลื่อม ระดับประถมศึกษา		
- จำนวนครู	๕ คน	
- จำนวนนักเรียน	๖๐ คน	
๒.๒ โรงเรียนบ้านใหม่ทรัพย์เจริญ ระดับประถมศึกษา		
- จำนวนครู	๔ คน	
- จำนวนนักเรียน	๖๗ คน	

๒) สาธารณสุข

จากการสำรวจข้อมูลพื้นฐานพบว่า ประชากรส่วนมากมีสุขภาพที่ดี มีการคัดกรองสุขภาพให้กับประชาชนกลุ่มเสี่ยง โรคที่มักเกิดแก่ประชากรในชุมชน เช่นกัน ได้แก่ โรคความดัน เบาหวาน โรคไข้เลือดออก มือ-เท้า-ปาก ในเด็ก และโรคอื่นๆ อีกมาก มีสถิติเข้ารับการรักษาพยาบาล ปัญหาคือประชาชนบางรายไม่ยอมไปคัดกรองหรือตรวจสุขภาพประจำปี การแก้ไขปัญหา คือ องค์การบริหารส่วนตำบลและโรงพยาบาลส่งเสริมสุขภาพตำบล ได้จัดกิจกรรมร่วมมือกันรณรงค์ให้ชุมชนเห็นความสำคัญในเรื่องนี้ซึ่งก็ได้ผลในระดับหนึ่ง ประชาชนให้ความร่วมมือเป็นอย่างดี แต่ต้องเป็นการดำเนินการอย่างต่อเนื่องเป็นประจำทุกปี

สำหรับเด็กแรกเกิด - ๖ ปี ผู้ปกครองสามารถเลี้ยงดูตรงตามเกณฑ์มาตรฐาน จากการสำรวจข้อมูลพื้นฐาน บางครัวเรือนไม่ได้กินอาหารที่ถูกสุขลักษณะ การใช้ยาเพื่อบำบัดอาการเจ็บป่วยที่ไม่เหมาะสม การออกกำลังกายยังไม่สม่ำเสมอ และประชากรส่วนมากไม่ได้รับการตรวจสุขภาพ ปัญหาเหล่านี้้องค์การบริหารส่วนตำบลพยายามอย่างยิ่งที่จะแก้ไข โดยร่วมมือกับและโรงพยาบาลส่งเสริมสุขภาพตำบล จัดกิจกรรมเพื่อแก้ไขปัญหา

(๑) หน่วยงานด้านสาธารณสุข

- โรงพยาบาลส่งเสริมสุขภาพตำบล ในเขตพื้นที่ สังกัดกระทรวงสาธารณสุข จำนวน ๑ แห่ง

๓) อาชญากรรม

องค์การบริหารส่วนตำบลนาโสม ไม่มีเหตุอาชญากรรมเกิดขึ้น ซึ่งองค์การบริหารส่วนตำบลนาโสมก็ได้ดำเนินการป้องกันการเกิดเหตุดังกล่าว จากการสำรวจข้อมูลพื้นฐานพบว่า ส่วนมากครัวเรือนมีการป้องกันอุบัติเหตุอย่างถูกวิธี มีความปลอดภัยในชีวิตและทรัพย์สิน มีการป้องกันอุบัติเหตุ อาชญากรรม วิธีการแก้ปัญหาขององค์การบริหารส่วนตำบลนาโสมที่สามารถดำเนินการได้ตามอำนาจหน้าที่และงบประมาณที่มีอยู่อย่างจำกัด คือการติดตั้งกล้องวงจรปิด ติดตั้งสัญญาณไฟกระพริบทางร่วมทางแยก รวมทั้งได้ตั้งจุดตรวจจุดสกัด จุดบริการ ในช่วงเทศกาลที่มีวันหยุดหลายวันเพื่ออำนวยความสะดวกให้กับประชาชน แต่ปัญหาที่พบเป็นประจำ คือ การดื่มเครื่องดื่มแอลกอฮอล์ และขับซิ่งรถทำให้เกิดอุบัติเหตุ เป็นปัญหาที่ชุมชนได้รับผลกระทบเป็นอย่างมาก การแก้ไขปัญหา คือการประชาสัมพันธ์ งดรถ การแจ้งเตือนให้ผู้ปกครองดูแลบุตรหลานของตน ประชาสัมพันธ์ให้ทราบถึงผลกระทบ ผลเสียหาย และโทษที่ได้รับจากการดื่มเครื่องดื่มแอลกอฮอล์ การขอความร่วมมือไปยังผู้นำชุมชน เพื่อป้องกันอุบัติเหตุที่เกิดขึ้น

๔) ยาเสพติด

ปัญหายาเสพติดในชุมชนขององค์การบริหารส่วนตำบล จากการที่ทางสถานีตำรวจชัยบาดาลได้แจ้งให้กับองค์การบริหารส่วนตำบลทราบนั้นพบว่าในเขตองค์การบริหารส่วนตำบลมีผู้ที่ติดยาเสพติดแต่เมื่อเทียบกับพื้นที่อื่นถือว่าน้อย เหตุผลก็เนื่องมาจากว่า ได้รับความร่วมมือกับทางผู้นำ ประชาชน หน่วยงานขององค์การบริหารส่วนตำบลที่ช่วยสอดส่องดูแลอยู่เป็นประจำ การแก้ไขปัญหาขององค์การบริหารส่วนตำบลสามารถทำได้ เฉพาะตามอำนาจหน้าที่เท่านั้น เช่น การงดรถ การประชาสัมพันธ์ การแจ้งเบาะแส การฝึกอบรมให้ความรู้ ถ้านอกเหนือจากอำนาจหน้าที่ ก็เป็นเรื่องของอำเภอหรือตำรวจแล้วแต่กรณี ทั้งนี้ องค์การบริหารส่วนตำบลก็ได้ให้ความร่วมมือมาโดยตลอด

๕) การสังคมสงเคราะห์

องค์การบริหารส่วนตำบลได้ดำเนินการด้านสังคมสงเคราะห์ ดังนี้

๑. ดำเนินการจ่ายเบี้ยยังชีพให้กับผู้สูงอายุ ผู้พิการ และผู้ป่วยเอดส์
๒. รับลงทะเบียนและประสานโครงการเงินอุดหนุนเพื่อการเลี้ยงดูเด็กแรกเกิด
๓. ประสานการทำบัตรผู้พิการ
๔. ให้ความช่วยเหลือหรือประสานการช่วยเหลือผู้ยากจน ยากไร้ รายได้น้อย และผู้ด้อยโอกาส

ไว้ที่พึง

(๕) ระบบบริการพื้นฐาน

ในเขตองค์การบริหารส่วนตำบลมีระบบบริการพื้นฐาน ดังนี้

๑) การคมนาคมขนส่ง

การคมนาคมสัญจรของประชาชน และขนส่งผลผลิตทางการเกษตร ขององค์การบริหารส่วนตำบลนาโสม มีเส้นทางคมนาคม ดังนี้

๑. ถนนทางหลวงแผ่นดิน	จำนวน	๒ สาย	ความยาว	๑๐.๙๐๐ กิโลเมตร
๑.๑ ถนนสาย ๒๐๕			ความยาว	๕.๑๐๐ กิโลเมตร
๑.๒ ถนนสาย ๒๒๔๗			ความยาว	๕.๘๐๐ กิโลเมตร

๑.๓ ถนนสาย ลป ๓๐๐๕	ความยาว	๐.๔๒๐ กิโลเมตร
๑.๔ ถนนสาย ลป ๓๐๓๓	ความยาว	๗.๕๐๐ กิโลเมตร
๑.๕ ถนนสาย ลป ๓๒๔๒	ความยาว	๔.๗๐๐ กิโลเมตร
๒. ถนนคอนกรีตเสริมเหล็ก		
๒.๕ ถนนสายนาโสม ๒	ความยาว	กิโลเมตร
๓.๑ ถนนสายชัยมะกรูด - บ้านบ่อน้ำ	ความยาว	๒.๑๐๐ กิโลเมตร
๓.๒ ถนนสายชัยภูเหล็กอม - หนองใหญ่๒	ความยาว	๒.๑๕๐ กิโลเมตร
๓.๓ ถนนสายชัยภูเหล็กอม - เขาสมโภชน์๕	ความยาว	กิโลเมตร
๓.๔ ถนนเขาดำบล ๒	ความยาว	กิโลเมตร
๓.๑ ถนนเจริญสุข	ความยาว	๐.๘๐๐ กิโลเมตร
๓.๒ ถนนชัยภูเหล็กอม	ความยาว	๐.๘๐๐ กิโลเมตร
๔. ถนนหินคลุก จำนวน ๙ สาย		
๔.๒ ถนนสายเขาดำบล ๒	ความยาว	๑.๓๐๐ กิโลเมตร
๔.๓ ถนนสายบ้านนายไพฑูรย์ เอี่ยมเล	ความยาว	๐.๕๒๐ กิโลเมตร
๔.๕ ถนนสายนาโสม ๔ - คลองแห้ง	ความยาว	๐.๗๐๐ กิโลเมตร
๔.๘ ถนนสายบ้านนายล้วน ปั่นเกิด	ความยาว	๐.๓๐๕ กิโลเมตร
๔.๙ ถนนสายบ้านนายพิน นพคุณ	ความยาว	๐.๑๗๐ กิโลเมตร
๕. ถนนลูกรัง จำนวน ๑๑ สาย		
๕.๑ ถนนสายฝายน้ำล้น ๖	ความยาว	๑.๗๕๐ กิโลเมตร
๕.๒ ถนนสายบ้านนายจิม จิตต์จำนงค์	ความยาว	๐.๔๕๐ กิโลเมตร
๕.๓ ถนนสายนาโสม ๗ (ป่าสัก)	ความยาว	๒.๗๐๐ กิโลเมตร
๕.๔ ถนนทุ่งนาบ้านนาโสมถึงเขตชลประทานหมู่ ๑	ความยาว	๐.๒๕๘ กิโลเมตร
๕.๕ ถนนสายนาโสมถึงบ้านนางสายย่น กลิ่นเฉย	ความยาว	๐.๒๗๐ กิโลเมตร
๕.๖ ถนนสายนาโสม ๒	ความยาว	๐.๔๑๕ กิโลเมตร
๕.๗ ถนนสายบ้านนางบุญธรรม อินทร์ยงค์	ความยาว	๐.๘๐๐ กิโลเมตร
๕.๘ ถนนสายบ้านนายจำลอง ประกอบเพียร	ความยาว	๐.๐๘๐ กิโลเมตร
๕.๙ ถนนสายบ้านนายรัชชัย เอี่ยมเล	ความยาว	๐.๔๐๐ กิโลเมตร
๕.๑๐ ถนนสายสามแยกเขาดำบล ๓	ความยาว	๑.๕๐๐ กิโลเมตร

ทั้งนี้ องค์การบริหารส่วนตำบลนาโสม ได้ให้ความสำคัญกับเส้นทางคมนาคมของประชาชนในพื้นที่ เพื่อให้ได้รับความสะดวกในการสัญจรคมนาคมและขนส่งผลผลิตทางการเกษตร มีความปลอดภัยในชีวิตและทรัพย์สิน ลดอุบัติเหตุที่เกิดขึ้น

๒) การไฟฟ้า

ปัจจุบันมีไฟฟ้าใช้ทั่วครัวเรือน คิดเป็น ๑๐๐ เปอร์เซ็นต์ ปัญหาคือไฟฟ้าส่องสว่างทางหรือที่สาธารณะยังไม่สามารถดำเนินการครอบคลุมพื้นที่ได้ทั้งหมด เนื่องจากพื้นที่ที่มีความต้องการให้ติดตั้งไฟฟ้าส่องสว่างนั้นยังไม่เป็นที่สาธารณะ องค์การบริหารส่วนตำบลจึงไม่สามารถดำเนินการได้ การแก้ปัญหาคือ ประสานความร่วมมือกันในหลายๆ ฝ่าย เพื่อที่จะทำความเข้าใจกับประชาชนในพื้นที่และวิธีการที่จะดำเนินการแก้ไขอย่างไร ทั้งนี้ องค์การบริหารส่วนตำบลก็ได้ตั้งงบประมาณในส่วนนี้ไว้แล้ว และได้แจ้งประชาสัมพันธ์ให้ประชาชน

ได้รับทราบถึงเหตุผลเพื่อที่จะได้ช่วยกันแก้ไขปัญหาให้กับชุมชน ปัจจุบันจำนวนครัวเรือนในเขตองค์การบริหารส่วนตำบลมีไฟฟ้าใช้ จำนวน ๑,๐๖๑ หลังคาเรือน

๓) การประปา

การประปา องค์การบริหารส่วนตำบลมีกิจการประปาเป็นขององค์การบริหารส่วนตำบลเอง สามารถให้บริการได้ครอบคลุมทุกหลังคาเรือน คิดเป็น ๑๐๐ เปอร์เซ็นต์ และมีน้ำใช้ตลอดทั้งปี ปัญหาคือ มีข้อร้องเรียนเรื่องน้ำประปาไหลช้าบ่อยครั้ง สาเหตุเนื่องจากภาวะฝนทิ้งช่วง ทำให้ปริมาณน้ำมีน้อย จึงทำให้น้ำประปาบางจุดไหลช้าบ้าง แต่ก็เป็นส่วนน้อย ประปาขององค์การบริหารส่วนตำบลยังไม่สามารถที่จะผลิตเป็นน้ำประปาสำหรับบริโภคได้ ต้องใช้งบประมาณสูงมากในการดำเนินการ ปัจจุบันองค์การบริหารส่วนตำบลยังไม่ประสบปัญหาการขาดแคลนน้ำ สามารถที่จะจัดหาน้ำดิบสำหรับผลิตประปาให้ชุมชนได้ การแก้ปัญหาคือ การลงพื้นที่ดำเนินการแก้ไขตามจุดที่เกิดปัญหาในพื้นที่ องค์การบริหารส่วนตำบลก็ได้นำบรรจุในแผนพัฒนาท้องถิ่น เพื่อที่จะพิจารณาดำเนินการในปีต่อไป เมื่อมีงบประมาณและความจำเป็นก็สามารถดำเนินโครงการได้ต่อเนื่อง เพื่อตอบสนองต่อความต้องการของประชาชนต่อไป ปัจจุบันประชาชนมีประปาใช้ ดังนี้

- (๑) จำนวนครัวเรือนที่ใช้น้ำประปา ๑,๐๖๑ หลังคาเรือน มีจำนวนประปา ๗๒๕ จุด
- (๒) หน่วยงานเจ้าของกิจการประปา องค์การบริหารส่วนตำบลนาโสม
- (๓) ปริมาณการใช้น้ำประปาเฉลี่ย ๕๐๐ - ๕๕๐ ลบ.ม. ต่อวัน
- (๔) แหล่งน้ำดิบที่ใช้ผลิตน้ำประปาได้จาก
แหล่งน้ำใต้ดิน (น้ำจากบ่อบาดาล)

๔) โทรศัพท์

- (๑) จำนวนโทรศัพท์สาธารณะในเขตพื้นที่ - ไม่มี
- (๒) จำนวนโทรศัพท์ส่วนบุคคล พบว่าทุกหลังคาเรือนมีโทรศัพท์ส่วนบุคคลหรือมือถือ
- (๓) หอกระจายข่าวในพื้นที่ให้บริการได้ครอบคลุมร้อยละ ๑๐๐ ของพื้นที่องค์การบริหารส่วนตำบล

๕) ระบบโลจิสติกส์ (Logistics) หรือการขนส่ง

ตำบลนาโสม ไม่มีระบบขนส่งและสำนักงานไปรษณีย์ในพื้นที่ ประชากรส่วนใหญ่ใช้บริการไปรษณีย์สาขาลำราญณ์ อำเภอยะบะดี และ ไปรษณีย์สาขาลำสนธิ อำเภอลำสนธิ จังหวัดลพบุรี

(๖) ระบบเศรษฐกิจ

๑) การเกษตร

ประชากรในเขตองค์การบริหารส่วนตำบล ร้อยละ ๘๐ ประกอบอาชีพเกษตรกรรม ผลผลิตทางการเกษตรที่สำคัญ ได้แก่ อ้อย มันสำปะหลัง ข้าวโพด ข้าว

- อาชีพเกษตรกรรม ร้อยละ ๘๐ ของจำนวนประชากรทั้งหมด
(ได้แก่ การปลูกพืชไร่ อ้อย มันสำปะหลัง ข้าวโพด และการเลี้ยงสัตว์ วัว แพะ เป็นต้น)
- อาชีพรับจ้าง ร้อยละ ๑๘ ของจำนวนประชากรทั้งหมด
- อาชีพอื่น ๆ ร้อยละ ๒ ของจำนวนประชากรทั้งหมด

๖.๒ การประมง

ในเขตองค์การบริหารส่วนตำบลไม่มีการประมง ส่วนใหญ่จะเป็นการเลี้ยงปลาในบ่อตามไร่จำนวนเล็กน้อย

๖.๓ การปศุสัตว์

- เป็นการประกอบการในลักษณะเลี้ยงในครัวเรือนเป็นอาชีพหลักและอาชีพเสริม เช่น การเลี้ยงไก่ เป็ด โค สุกร กระบือ

๖.๔ การบริการ

โรงแรม	-	แห่ง
ร้านอาหาร	๑๐	แห่ง
โรงภาพยนตร์	-	แห่ง
สถานีขนส่ง	-	แห่ง
ร้านเกมส์	-	แห่ง

๖.๕ การท่องเที่ยว

ในเขตองค์การบริหารส่วนตำบลมีแหล่งท่องเที่ยวทางพระพุทธศาสนา คือ รอยพระพุทธรูปที่วัดเขาตำบล หมู่ที่ ๒ และเขตห้ามล่าสัตว์ป่าเขาสมโภชน์ ซึ่งเป็นทรัพยากรธรรมชาติด้านป่าไม้และสัตว์ป่า

๖.๖ อุตสาหกรรม

- โรงงานอุตสาหกรรม ๑ แห่ง เป็นโรงโม่หิน ในเขตหมู่ ๓ บ้านสามแยกเขาตำบล
- โรงงาน ๑ แห่ง ซึ่งเป็นผู้ประกอบการฟาร์มไก่ของบริษัท CPF (ประเทศไทย) จำกัด (มหาชน)
- ลานมัน ๓ แห่ง อยู่ในเขตหมู่ ๒,๓,๔ หมู่บ้านละ ๑ แห่ง
- ร้านค้า / บริการ / อุตสาหกรรมครัวเรือนฯ รวม ๑๙ แห่ง

๖.๗ การพาณิชย์และกลุ่มอาชีพ

การพาณิชย์

ธนาคาร	-	แห่ง	สถานีบริการน้ำมัน	-	แห่ง
บริษัท	-	แห่ง	ศูนย์การค้า/ห้างสรรพสินค้า	-	แห่ง
ห้างหุ้นส่วนจำกัด	๓	แห่ง	ตลาดสด	๑	แห่ง
ร้านค้าต่างๆ	๓๙	แห่ง	โรงฆ่าสัตว์	-	แห่ง
ซูเปอร์มาร์เก็ต	-	แห่ง			

กลุ่มอาชีพ

มีกลุ่มอาชีพ จำนวน ๒ กลุ่ม

๑. กลุ่มปั่นโองี กระจาย
๒. กลุ่มจักสานเส้นพลาสติก

๖.๘ แรงงาน

จากการสำรวจข้อมูลพื้นฐานพบว่า ประชากรตำบลนาโสมส่วนใหญ่เป็นวัยทำงาน ช่วงอายุ ๒๐ - ๕๙ ปี จำนวน ๑,๕๙๕ คน จากประชากรทั้งหมด ๒,๖๑๔ คน คิดเป็นร้อยละ ๖๑.๐๒ ของประชากรทั้งตำบล ประชากรวัยทำงานส่วนหนึ่ง ต้องไปทำงานนอกพื้นที่ในเมืองที่มีโรงงานอุตสาหกรรม บริษัท ห้างร้าน ใหญ่ๆ เพราะในพื้นที่ตำบลนาโสมไม่มีโรงงานอุตสาหกรรมหรือที่มีการจ้างแรงงานเยอะ และแรงงานอีกส่วนหนึ่ง ก็ทำงานรับจ้างอยู่ในชุมชนหรือประกอบอาชีพการเกษตรในชุมชน

๗. ศาสนา ประเพณี วัฒนธรรม

๗.๑ การนับถือศาสนา

- ผู้ที่นับถือศาสนาพุทธ ร้อยละ ๙๘

วัดในเขตองค์การบริหารส่วนตำบลนาโสม มีจำนวน ๓ แห่ง ดังนี้

- | | |
|----------------|-----------|
| ๑. วัดนาโสม | หมู่ที่ ๑ |
| ๒. วัดเขาดำบล | หมู่ที่ ๒ |
| ๓. วัดศิริมงคล | หมู่ที่ ๔ |
| สำนักสงฆ์ | ๒ แห่ง |

๗.๒ ประเพณีและงานประจำปี

- | | |
|--------------------------------|--------------------------------------|
| - ประเพณีวันขึ้นปีใหม่ | ประมาณเดือน มกราคม |
| - ประเพณีวันสงกรานต์ | ประมาณเดือน เมษายน |
| - ประเพณีทำบุญกลางบ้าน | ประมาณเดือน พฤษภาคม |
| - ประเพณีลอยกระทง | ประมาณเดือน ตุลาคม พฤศจิกายน |
| - ประเพณีวันเข้าพรรษา ออกพรรษา | ประมาณเดือน กรกฎาคม ตุลาคม พฤศจิกายน |

๗.๓ ภูมิปัญญาท้องถิ่น ภาษาถิ่น

ภูมิปัญญาท้องถิ่น ประชาชนในเขตองค์การบริหารส่วนตำบลได้อนุรักษ์ภูมิปัญญาท้องถิ่น ได้แก่ วิธีการทำเครื่องจักสานใช้สำหรับในครัวเรือน ยาสมุนไพร การถนอมอาหาร การแปรรูป และวิธีการจับปลาธรรมชาติ

ภาษาถิ่น ส่วนมากร้อยละ ๙๐ % พูดภาษากลาง

๗.๔ สินค้าพื้นเมืองและของที่ระลึก

ประชาชนในเขตองค์การบริหารส่วนตำบลนาโสม ได้ผลิตของใช้พื้นเมืองขึ้นใช้ในครัวเรือนและการจักสานไม้ไผ่ และเส้นพลาสติก เป็นของใช้หรือของที่ระลึกและมียาจำหน่ายบ้าง มีกลุ่มอาชีพที่รวมกลุ่มโดยผู้นำชุมชน ผลิตสินค้า ได้แก่ สบู่ โอง อ่าง กระถาง เป็นต้น

๘. ทรัพยากรธรรมชาติ

๘.๑ น้ำ ที่ใช้ในการอุปโภค-บริโภค เป็นน้ำที่ได้จากน้ำฝน และน้ำบ่อบาดาล ซึ่งจะต้องนำมาผ่านกระบวนการของระบบประปา สำหรับน้ำมีปริมาณหินปูนมาก ไม่สามารถใช้ดื่มหรือบริโภคได้

๘.๒ ป่าไม้ ในเขตห้ามล่าสัตว์ป่าเขาสมโภชน์และตามภูเขาในพื้นที่

๘.๓ ภูเขา ในเขตองค์การบริหารส่วนตำบลมีภูเขา

๘.๔ ทรัพยากรธรรมชาติที่สำคัญขององค์การบริหารส่วนตำบลนาโสม

ในพื้นที่ขององค์การบริหารส่วนตำบลส่วนมากเป็นพื้นที่สำหรับเพาะปลูก ที่อยู่อาศัย ร้านค้า และมีพื้นที่ที่เป็นพื้นที่สาธารณะ ทรัพยากรธรรมชาติในพื้นที่ ก็ได้แก่ ป่าไม้ ภูเขา อากาศที่ไม่มีมลพิษ มีลักษณะเป็นชุมชนชนบท แต่ปัญหาที่พบคือ น้ำจะเป็นน้ำที่มีหินปูนปะปนเยอะมาก ไม่สามารถที่จะนำน้ำจากใต้ดินมาใช้ในการดื่มหรือบริโภคได้ได้ ต้องอาศัยน้ำดิบจากแหล่งอื่น และน้ำฝน

น้ำในการเกษตรก็มีแหล่งน้ำ ในบางหมู่บ้านไม่มีแม่น้ำไหลผ่าน เป็นพื้นที่อยู่นอกเขตชลประทาน การทำการเกษตรทำไร่ส่วนมากต้องรอฤดูฝน มีแหล่งน้ำใช้ในการเกษตรไม่เพียงพอ ปัญหาคือยังไม่สามารถหาแหล่งน้ำสำหรับการเกษตรได้เพิ่มขึ้น การแก้ไขปัญหา องค์การบริหารส่วนตำบลได้จัดทำโครงการเพื่อแก้ปัญหาให้กับประชาชนและเป็นไปตามความต้องการของประชาชนให้มากที่สุด

๙. อื่นๆ

๙.๑ การแก้ไขปัญหา

๑) สร้างความเข้มแข็งให้กับชุมชน โดยร่วมมือกับทุกภาคส่วน ไม่ว่าจะเป็น อำเภอ ตำรวจ โรงพยาบาล สาธารณสุข ผู้นำชุมชน ร่วมทำกิจกรรมต่างๆ กับชุมชน ให้ประชาชนเกิดความไว้วางใจและได้รับความคุ้มครองทางสังคม มีความเป็นกลาง รับทราบปัญหาและเร่งแก้ไข

๒) อำนวยความสะดวก ประสานงาน ให้ประชาชนมีโอกาสเข้าถึงแหล่งเงินทุน

๓) ร่วมมือกับอำเภอ เกษตรอำเภอ ส่งเสริมให้ประชาชนมีความรู้ในการใช้ประโยชน์จากดิน และน้ำให้เหมาะสมกับพื้นที่ของชุมชน เพื่อพลิกวิกฤตให้เป็นโอกาส

๔) ร่วมมือกับสาธารณสุข โรงพยาบาล โรงเรียน ส่งเสริม รณรงค์ ป้องกัน สุขภาพและอนามัยของประชาชน ส่งเสริม จัดกิจกรรมการกีฬาในชุมชน

๕) ส่งเสริม สนับสนุน เปิดโอกาสให้เด็กได้รับการศึกษาต่อในระดับที่สูงขึ้น สนับสนุนให้ผู้ปกครองเห็นความสำคัญของการศึกษา เพื่อการประกอบอาชีพที่ดีในอนาคต เพื่อเป็นทรัพยากรบุคคลในชุมชน สังคม หรือระดับประเทศชาติ ต่อไป

ส่วนที่ ๒

ยุทธศาสตร์การพัฒนากองครปกครองส่วนท้องถิ่น

(๑) ความสัมพันธ์ระหว่างแผนพัฒนาระดับมหภาค

๑) แผนยุทธศาสตร์ชาติ ๒๐ ปี (พ.ศ. ๒๕๖๑ - ๒๕๘๐)

ในการที่จะบรรลุวิสัยทัศน์และทำให้ประเทศไทยพัฒนาไปสู่อนาคตที่พึงประสงค์นั้น จำเป็นจะต้องมีการวางแผนและกำหนดยุทธศาสตร์การพัฒนาระยะยาว และกำหนดแนวทางการพัฒนาของทุกภาคส่วนให้ขับเคลื่อนไปในทิศทางเดียวกัน ดังนั้นจึงจำเป็นต้องกำหนดยุทธศาสตร์ชาติในระยะยาว เพื่อถ่ายทอดแนวทางการพัฒนาสู่การปฏิบัติในแต่ละช่วงเวลาอย่างต่อเนื่องและมีบูรณาการและสร้างความเข้าใจถึงอนาคตของประเทศไทยร่วมกัน และเกิดการรวมพลังของทุกภาคส่วนในสังคม ทั้งประชาชน เอกชน ประชาสังคม ในการขับเคลื่อนการพัฒนาเพื่อการสร้างและรักษาไว้ซึ่งผลประโยชน์แห่งชาติและบรรลุวิสัยทัศน์ “ประเทศไทยมีความมั่นคง มั่งคั่ง ยั่งยืน เป็นประเทศพัฒนาแล้ว ด้วยการพัฒนาตามหลักปรัชญาเศรษฐกิจพอเพียง” หรือคติพจน์ประจำชาติ “มั่นคง มั่งคั่ง ยั่งยืน” เพื่อให้ประเทศมีขีดความสามารถในการแข่งขัน มีรายได้สูงอยู่ในกลุ่ม ประเทศพัฒนาแล้ว คนไทยมีความสุข อยู่ดีกินดี สังคมมีความมั่นคง เสมอภาคและเป็นธรรม ซึ่งยุทธศาสตร์ชาติที่จะเป็นกรอบแนวทางการพัฒนาในระยะ ๒๐ ปี ประกอบด้วย ๖ ยุทธศาสตร์ ดังนี้

๑.ยุทธศาสตร์ด้านความมั่นคง

ประเด็น ยุทธศาสตร์ชาติด้านความมั่นคง ประกอบด้วย ๕ ประเด็น ได้แก่

๑.๑ การรักษาความสงบภายในประเทศ เพื่อสร้างเสริมความสงบเรียบร้อย และสันติสุขให้เกิดขึ้นกับประเทศชาติบ้านเมือง โดย (๑) การพัฒนาและเสริมสร้างคน ในทุกภาคส่วนให้มีความเข้มแข็ง มีความพร้อมตระหนักในเรื่องความมั่นคง และมีส่วนร่วมในการแก้ไขปัญหา (๒) การพัฒนาและเสริมสร้างความ จงรักภักดีต่อสถาบันหลักของชาติ (๓) การพัฒนาและเสริมสร้างการเมืองในระบอบประชาธิปไตยอันมีพระมหากษัตริย์ทรงเป็นประมุขที่มีเสถียรภาพและมีธรรมาภิบาล เห็นแก่ประโยชน์ของประเทศชาติมากกว่าประโยชน์ส่วนตน และ (๔) การพัฒนาและเสริมสร้างกลไกที่สามารถป้องกันและขจัดสาเหตุของประเด็น ปัญหาความมั่นคงที่สำคัญ ยุทธศาสตร์ชาติด้านความมั่นคง

๑.๒ การป้องกันและแก้ไขปัญหาที่มีผลกระทบต่อความมั่นคง เพื่อแก้ไข ปัญหาเดิมและป้องกันไม่ให้เกิดปัญหาใหม่เกิดขึ้น โดย (๑) การแก้ไขปัญหาความมั่นคง ในปัจจุบัน (๒) การติดตาม เฝ้าระวัง ป้องกัน และแก้ไข ปัญหาที่อาจอุบัติขึ้นใหม่ (๓) การสร้างความปลอดภัยและความสันติสุขอย่างถาวรในพื้นที่ จังหวัดชายแดนภาคใต้ และ (๔) การรักษาความมั่นคงและผลประโยชน์ทางทรัพยากรธรรมชาติและสิ่งแวดล้อม ทั้งทางบกและทางทะเล

๑.๓ การพัฒนาศักยภาพของประเทศให้พร้อมเผชิญภัยคุกคามที่กระทบต่อความมั่นคงของชาติ เพื่อยกระดับขีดความสามารถของกองทัพและหน่วยงานด้านความมั่นคง โดย (๑) การพัฒนาระบบงาน ข้าราชการแห่งชาติแบบบูรณาการอย่างมีประสิทธิภาพ (๒) การพัฒนาและฝึกพลกำลังอำนาจแห่งชาติ กองทัพ และหน่วยงานความมั่นคง รวมทั้งภาครัฐและภาคประชาชน ให้พร้อมป้องกันและรักษาอธิปไตยของประเทศ และเผชิญภัย

คุณความดีทุกมิติทุกรูปแบบและทุกระดับ และ (๓) การพัฒนา ระบบเตรียมพร้อมแห่งชาติและการบริหารจัดการ ภัยคุกคามให้มีประสิทธิภาพ

๑.๔ การบูรณาการความร่วมมือด้านความมั่นคงกับอาเซียนและนานาชาติ รวมถึงองค์กร ภาครัฐและ ที่มีใช้ภาครัฐ เพื่อสร้างเสริมความสงบสุข สันติสุข ความมั่นคง และความเจริญ ก้าวหน้า ให้กับ ประเทศชาติ ภูมิภาค และโลกอย่างยั่งยืน โดย (๑) การเสริมสร้างและรักษาคุณภาพสภาวะแวดล้อมระหว่างประเทศ (๒) การ เสริมสร้างและธำรงไว้ซึ่งสันติภาพและความมั่นคงของภูมิภาค และ (๓) การร่วมมือทางการพัฒนากับประเทศ เพื่อนบ้าน ภูมิภาค โลก รวมถึงองค์กรภาครัฐและที่มีใช้ภาครัฐ

๑.๕ การพัฒนากลไกการบริหารจัดการความมั่นคงแบบองค์รวม เพื่อให้กลไกสำคัญต่าง ๆ ทำงานได้ อย่างมีประสิทธิภาพ มีการใช้หลักธรรมาภิบาล และ การบังคับใช้กฎหมายอย่างเคร่งครัด โดย (๑) การพัฒนา กลไกให้พร้อมสำหรับการติดตาม เผ่าระวัง แจ้งเตือน ป้องกัน และแก้ไขปัญหาความมั่นคงแบบองค์รวม อย่างเป็น รูปธรรม (๒) การบริหารจัดการความมั่นคงให้เอื้ออำนวยต่อการพัฒนาประเทศในมิติอื่น ๆ และ (๓) การพัฒนา กลไกและองค์กรขับเคลื่อนยุทธศาสตร์ชาติ ด้านความมั่นคง

๒. ยุทธศาสตร์ด้านการสร้างความสามารถในการแข่งขัน

ประเด็นยุทธศาสตร์ชาติด้านการสร้าง ความสามารถในการแข่งขัน ประกอบด้วย ๕ ประเด็น ได้แก่

๒.๑ การเกษตรสร้างมูลค่า ให้ความสำคัญกับการเพิ่มผลผลิตการผลิต ทั้งเชิงปริมาณ และมูลค่า และความหลากหลายของสินค้าเกษตร ประกอบด้วย (๑) เกษตรอัตลักษณ์พื้นถิ่น (๒) เกษตรปลอดภัย (๓) เกษตร ชีวภาพ (๔) เกษตรแปรรูป และ (๕) เกษตรอัจฉริยะ

๒.๒ อุตสาหกรรมและบริการแห่งอนาคต โดยสร้างอุตสาหกรรมและบริการแห่งอนาคตที่ขับเคลื่อน ประเทศไปสู่ประเทศที่พัฒนาแล้วด้วยนวัตกรรมและเทคโนโลยีแห่งอนาคต ประกอบด้วย (๑) อุตสาหกรรมชีวภาพ (๒) อุตสาหกรรมและบริการการแพทย์ครบวงจร (๓) อุตสาหกรรมและบริการดิจิทัล ข้อมูล และปัญญา ประดิษฐ์ (๔) อุตสาหกรรมและบริการขนส่งและโลจิสติกส์และ (๕) อุตสาหกรรมความมั่นคงของประเทศ

๒.๓ สร้างความหลากหลายด้านการท่องเที่ยว โดยการรักษาการเป็นจุดหมายปลายทางที่สำคัญของการ ท่องเที่ยวระดับโลกที่ดึงดูดนักท่องเที่ยวทุกระดับ และเพิ่มสัดส่วนของนักท่องเที่ยวที่มีคุณภาพสูง ประกอบด้วย (๑) ท่องเที่ยวเชิงสร้างสรรค์และวัฒนธรรม (๒) ท่องเที่ยวเชิงธุรกิจ (๓) ท่องเที่ยวเชิงสุขภาพ ความงาม และแพทย์ แผนไทย (๔) ท่องเที่ยวสำราญทางน้ำ และ (๕) ท่องเที่ยวเชื่อมโยงภูมิภาค

๒.๔ โครงสร้างพื้นฐาน เชื่อมไทย เชื่อมโลก ครอบคลุมถึงโครงสร้างพื้นฐาน ทางกายภาพในด้าน โครงข่ายคมนาคม พื้นที่และเมือง รวมถึงเทคโนโลยีตลอดจนโครงสร้างพื้นฐานทางเศรษฐกิจ โดย (๑) เชื่อมโยง โครงข่ายคมนาคมไร้รอยต่อ (๒) สร้างและพัฒนาเขตเศรษฐกิจพิเศษ (๓) เพิ่มพื้นที่และเมืองเศรษฐกิจ (๔) พัฒนา โครงสร้าง พื้นฐานเทคโนโลยีสมัยใหม่ และ (๕) รักษาและเสริมสร้างเสถียรภาพทางเศรษฐกิจมหภาค

๒.๕ พัฒนาเศรษฐกิจบนพื้นฐานผู้ประกอบการยุคใหม่ สร้างและพัฒนาผู้ประกอบการยุคใหม่ ที่มี ทักษะและจิตวิญญาณของการเป็นผู้ประกอบการที่มีความสามารถในการแข่งขันและมีอัตลักษณ์ชัดเจน โดย (๑) สร้างผู้ประกอบการอัจฉริยะ (๒) สร้างโอกาสเข้าถึงบริการทางการเงิน (๓) สร้างโอกาสเข้าถึงตลาด (๔) สร้าง โอกาสเข้าถึงข้อมูล และ (๕) ปรับบทบาทและโอกาสการเข้าถึงบริการภาครัฐ

๓. ยุทธศาสตร์การพัฒนาและเสริมสร้างศักยภาพคน

ประเด็นยุทธศาสตร์ชาติด้านการพัฒนาและเสริมสร้างศักยภาพทรัพยากรมนุษย์ ประกอบด้วย ๗ ประเด็น ได้แก่

๓.๑ การปรับเปลี่ยนค่านิยมและวัฒนธรรม มุ่งเน้นให้สถาบันทางสังคมร่วม ปลุกฝังค่านิยมและ วัฒนธรรมที่พึงประสงค์โดย (๑) การปลุกฝังค่านิยมและวัฒนธรรม ผ่านการเลี้ยงดูในครอบครัว (๒) การบูรณาการ เรื่องความซื่อสัตย์ วินัย คุณธรรม จริยธรรม ในการจัดการเรียนการสอนในสถานศึกษา (๓) การสร้างความเข้มแข็ง

ในสถาบันทางศาสนา (๔) การปลูกฝังค่านิยมและวัฒนธรรมโดยใช้ชุมชนเป็นฐาน (๕) การสร้างค่านิยมและวัฒนธรรมที่พึงประสงค์จากภาคธุรกิจ (๖) การใช้สื่อและสื่อสารมวลชนในการปลูกฝังค่านิยมและวัฒนธรรมของคนในสังคม และ (๗) การส่งเสริมให้คนไทยมีจิตสาธารณะและมีความรับผิดชอบต่อส่วนรวม

๓.๒ การพัฒนาศักยภาพคนตลอดช่วงชีวิต มุ่งเน้นการพัฒนาคนเชิงคุณภาพ ในทุกช่วงวัย ประกอบด้วย (๑) ช่วงการตั้งครรภ์/ปฐมวัย เน้นการเตรียมความพร้อม ให้แก่พ่อแม่ก่อนการตั้งครรภ์ (๒) ช่วงวัยเรียน/วัยรุ่น ปลูกฝังความเป็นคนดี มีวินัย พัฒนาทักษะการเรียนรู้ที่สอดคล้องกับศตวรรษที่ ๒๑ (๓) ช่วงวัยแรงงานยกระดับ ศักยภาพ ทักษะและสมรรถนะแรงงานสอดคล้องกับความต้องการของตลาด และ (๔) ช่วงวัยผู้สูงอายุ ส่งเสริมให้ผู้สูงอายุเป็นพลังในการขับเคลื่อนประเทศ

๓.๓ ปฏิรูปกระบวนการเรียนรู้ที่ตอบสนองต่อการเปลี่ยนแปลงในศตวรรษที่ ๒๑ มุ่งเน้น ผู้เรียนให้มีทักษะการเรียนรู้และมีใจใฝ่เรียนรู้ตลอดเวลา โดย (๑) การปรับเปลี่ยนระบบการเรียนรู้ให้เอื้อต่อการพัฒนาทักษะสำหรับศตวรรษที่ ๒๑ (๒) การเปลี่ยนโฉมบทบาท “ครู” ให้เป็นครูยุคใหม่ (๓) การเพิ่มประสิทธิภาพระบบบริหารจัดการศึกษาในทุกกระดับ ทุกประเภท (๔) การพัฒนาระบบการเรียนรู้ตลอดชีวิต (๕) การสร้างความตื่นตัวให้คนไทยตระหนักถึงบทบาท ความรับผิดชอบ และการวางตำแหน่งของประเทศไทยในภูมิภาคเอเชียอาคเนย์และประชาคมโลก (๖) การวางพื้นฐานระบบรองรับการเรียนรู้โดยใช้ดิจิทัลแพลตฟอร์ม และ (๗) การสร้างระบบการศึกษาเพื่อเป็นเลิศทางวิชาการระดับนานาชาติ

๓.๔ การตระหนักถึงพหุปัญญาของมนุษย์ที่หลากหลาย โดย (๑) การพัฒนาและส่งเสริมพหุปัญญาผ่านครอบครัว ระบบสถานศึกษา สภาพแวดล้อม รวมทั้งสื่อ ตั้งแต่ระดับปฐมวัย (๒) การสร้าง เส้นทางอาชีพ สภาพแวดล้อมการทำงาน และระบบสนับสนุน ที่เหมาะสมสำหรับผู้มีความสามารถพิเศษผ่าน กลไกต่าง ๆ และ (๓) การดึงดูด กลุ่มผู้เชี่ยวชาญต่างชาติและคนไทยที่มีความสามารถในต่างประเทศให้มาสร้าง และพัฒนา เทคโนโลยีและนวัตกรรมให้กับประเทศ

๓.๕ การเสริมสร้างให้คนไทยมีสุขภาวะที่ดี ครอบคลุมทั้งด้านกาย ใจ สติปัญญา และสังคม โดย (๑) การสร้างความรอบรู้ด้านสุขภาวะ (๒) การป้องกันและควบคุมปัจจัยเสี่ยงที่คุกคามสุขภาวะ (๓) การสร้างสภาพแวดล้อมที่เอื้อต่อการมีสุขภาวะที่ดี (๔) การพัฒนาระบบบริการสุขภาพที่ทันสมัยสนับสนุนการสร้างสุขภาวะที่ดีและ (๕) การส่งเสริมให้ชุมชนเป็นฐานในการสร้างสุขภาวะที่ดีในทุกพื้นที่

๓.๖ การสร้างสภาพแวดล้อมที่เอื้อต่อการพัฒนาและเสริมสร้างศักยภาพ ทรัพยากรมนุษย์ โดย (๑) การสร้างความอยู่ดีมีสุขของครอบครัวไทย (๒) การส่งเสริม บทบาทการมีส่วนร่วมของภาครัฐ ภาคเอกชน องค์กรปกครองส่วนท้องถิ่น ครอบครัว และชุมชนในการพัฒนาทรัพยากรมนุษย์ (๓) การปลูกฝัง และพัฒนาทักษะนอกห้องเรียน และ (๔) การพัฒนาระบบฐานข้อมูลเพื่อการพัฒนาทรัพยากรมนุษย์

๓.๗ การเสริมสร้างศักยภาพการกีฬาในการสร้างคุณค่าทางสังคมและพัฒนาประเทศ โดย (๑) การส่งเสริมการออกกำลังกาย และกีฬาขั้นพื้นฐานให้กลายเป็นวิถีชีวิต (๒) การส่งเสริมให้ประชาชนมีส่วนร่วมในกิจกรรมออกกำลังกาย กีฬาและนันทนาการ (๓) การส่งเสริมการกีฬาเพื่อพัฒนาสู่ระดับอาชีพ และ (๔) การพัฒนา บุคลากรด้านการกีฬาและนันทนาการเพื่อรองรับการเติบโตของอุตสาหกรรมกีฬา

๔. ยุทธศาสตร์ด้านการสร้างโอกาสความเสมอภาคและเท่าเทียมกันทางสังคม

ประเด็นยุทธศาสตร์ชาติด้าน การสร้างโอกาสและความเสมอภาคทางสังคม ประกอบด้วย ๔ ประเด็น ได้แก่

๔.๑ การลดความเหลื่อมล้ำ สร้างความเป็นธรรมในทุกมิติ โดย (๑) ปรับ โครงสร้าง เศรษฐกิจฐานราก (๒) ปฏิรูประบบภาษีและการคุ้มครองผู้บริโภค (๓) กระจาย การถือครองที่ดินและการเข้าถึงทรัพยากร (๔) เพิ่มผลิตภาพและคุ้มครองแรงงานไทย ให้เป็นแรงงานฝีมือที่มีคุณภาพและความริเริ่ม สร้างสรรค์ มีความปลอดภัยในการทำงาน (๕) สร้างหลักประกันทางสังคมที่ครอบคลุมและเหมาะสมกับคนทุก ช่วงวัย ทุกเพศภาวะ และทุกกลุ่ม

(๖) ลงทุนทางสังคมแบบมุ่งเป้าเพื่อช่วยเหลือกลุ่มคนยากจนและกลุ่มผู้ด้อยโอกาสโดยตรง (๗) สร้างความเป็นธรรมในการเข้าถึงบริการสาธารณสุข และการศึกษา โดยเฉพาะสำหรับผู้มีรายได้น้อยและกลุ่มผู้ด้อยโอกาสและ (๘) สร้างความเป็นธรรมในการเข้าถึงกระบวนการยุติธรรมอย่างทั่วถึง

๔.๒ การกระจายศูนย์กลางความเจริญทางเศรษฐกิจ สังคมและเทคโนโลยี โดย (๑) พัฒนาศูนย์กลางความเจริญทางเศรษฐกิจ สังคมและเทคโนโลยีในภูมิภาค (๒) กำหนดแผนพัฒนาเศรษฐกิจและสังคม ของแต่ละกลุ่มจังหวัดในมิติต่าง ๆ (๓) จัดระบบเมืองที่เอื้อต่อการสร้างชีวิตและสังคมที่มีคุณภาพและปลอดภัย ให้สามารถตอบสนองต่อสังคมสูงวัยและแนวโน้มของการขยายตัวของเมืองในอนาคต (๔) ปรับโครงสร้างและ แก้ไขกฎหมายระเบียบบริหารราชการแผ่นดิน เพื่อวางระบบและกลไกการบริหารงานในระดับภาค กลุ่ม จังหวัด (๕) สนับสนุนการพัฒนาพื้นที่บนฐานข้อมูล ความรู้ เทคโนโลยีและนวัตกรรม และ (๖) การพัฒนากำลังแรงงานในพื้นที่

๔.๓ การเสริมสร้างพลังทางสังคม โดย (๑) สร้างสังคมเข้มแข็งที่แบ่งปัน ไม่ทอดทิ้งกันและมีคุณธรรม โดยสนับสนุนการรวมตัวและตั้งพลังของภาคส่วนต่าง ๆ (๒) การรองรับสังคมสูงวัยอย่างมีคุณภาพ (๓) สนับสนุนความร่วมมือระหว่างภาครัฐ ภาคเอกชน ภาควิชาการ ภาคประชาสังคมและภาคประชาชน (๔) ส่งเสริมความเสมอภาคทางเพศและบทบาทของสตรีในการสร้างสรรค์สังคม (๕) สนับสนุนการพัฒนาบนฐานทุนทางสังคมและวัฒนธรรม และ (๖) สนับสนุนการพัฒนาเทคโนโลยีสารสนเทศและสื่อสร้างสรรค์ เพื่อรองรับสังคมยุคดิจิทัล

๔.๔ การเพิ่มขีดความสามารถของชุมชนท้องถิ่นในการพัฒนา การพึ่งตนเองและการจัดการตนเอง โดย (๑) ส่งเสริมการปรับพฤติกรรมในระดับครัวเรือน ให้มีขีดความสามารถในการจัดการวางแผนชีวิตสุขภาพครอบครัว การเงินและอาชีพ (๒) เสริมสร้างศักยภาพของชุมชนในการพึ่งตนเองและการพึ่งพากันเอง (๓) สร้างการมีส่วนร่วมของภาคส่วนต่าง ๆ เพื่อสร้างประชาธิปไตยชุมชน และ (๔) สร้างภูมิคุ้มกันทางปัญญาให้กับชุมชน

๕. ยุทธศาสตร์ด้านการสร้างการเติบโตบนคุณภาพชีวิตที่เป็นมิตรกับสิ่งแวดล้อม

ประเด็นยุทธศาสตร์ชาติด้านการสร้างการเติบโตบนคุณภาพชีวิตที่เป็นมิตรต่อสิ่งแวดล้อม ประกอบด้วย ๖ ประเด็น ได้แก่

๕.๑ สร้างการเติบโตอย่างยั่งยืนบนสังคมเศรษฐกิจสีเขียว โดย (๑) เพิ่มมูลค่าของเศรษฐกิจฐานชีวภาพให้สอดคล้องกับยุทธศาสตร์ด้านการสร้างความสามารถในการแข่งขัน (๒) อนุรักษ์และฟื้นฟูความหลากหลายทางชีวภาพในและนอกถิ่นกำเนิด (๓) อนุรักษ์และฟื้นฟูแม่น้ำลำคลองและแหล่งน้ำธรรมชาติทั่วประเทศ (๔) รักษาและเพิ่มพื้นที่สีเขียวที่เป็นมิตรกับสิ่งแวดล้อม และ (๕) ส่งเสริมการบริโภคและการผลิตที่ยั่งยืน

๕.๒ สร้างการเติบโตอย่างยั่งยืนบนสังคมเศรษฐกิจภาคทะเล โดย (๑) เพิ่มมูลค่าของ เศรษฐกิจฐานชีวภาพทางทะเล (๒) ปรับปรุง ฟื้นฟู และสร้างใหม่ทรัพยากรทางทะเลและชายฝั่งทั้งระบบ (๓) ฟื้นฟูชายหาดที่เป็นแหล่งท่องเที่ยว ชายฝั่งทะเลได้รับการป้องกันและแก้ไขทั้งระบบ และมีนโยบายการจัดการชายฝั่งแบบบูรณาการอย่างเป็นองค์รวม และ (๔) พัฒนาและเพิ่มสัดส่วนกิจกรรมทางทะเลที่เป็นมิตรต่อสิ่งแวดล้อม

๕.๓ สร้างการเติบโตอย่างยั่งยืนบนสังคมที่เป็นมิตรต่อสภาพภูมิอากาศ โดย (๑) ลดการปล่อยก๊าซเรือนกระจก (๒) มีการปรับตัวเพื่อลดความสูญเสียและเสียหายจากภัยธรรมชาติและผลกระทบที่เกี่ยวข้องกับการเปลี่ยนแปลงสภาพภูมิอากาศ ยุทธศาสตร์ชาติด้านการสร้างการเติบโต บนคุณภาพชีวิตที่เป็น มิตรต่อสิ่งแวดล้อม (๓) มุ่งเป้าสู่การลงทุนที่เป็นมิตรต่อสภาพภูมิอากาศในการพัฒนาโครงสร้างพื้นฐานของภาครัฐและภาคเอกชน และ (๔) พัฒนาและสร้างระบบรับมือปรับตัวต่อโรคอุบัติใหม่และโรคอุบัติซ้ำที่เกิดจากการเปลี่ยนแปลงภูมิอากาศ

๕.๔ พัฒนาพื้นที่เมือง ชนบท เกษตรกรรมและอุตสาหกรรมเชิงนิเวศ มุ่งเน้น ความเป็นเมืองที่เติบโตอย่างต่อเนื่อง โดย (๑) จัดทำแผนผังภูมิวิเวศเพื่อการพัฒนาเมือง ชนบท พื้นที่เกษตรกรรมและ อุตสาหกรรม รวมถึงพื้นที่อนุรักษ์ตามศักยภาพ และความเหมาะสมทางภูมิวิเวศอย่างเป็นเอกภาพ (๒) พัฒนา พื้นที่เมือง ชนบท

เกษตรกรรม และ อุตสาหกรรมเชิงนิเวศ ที่มีการบริหารจัดการตามแผนผังภูมินิเวศอย่างยั่งยืน (๓) จัดการมลพิษที่มีผลกระทบต่อสิ่งแวดล้อม และสารเคมีในภาคเกษตร ทั้งระบบ ให้เป็นไปตาม มาตรฐานสากลและค่ามาตรฐานสากล (๔) สงวนรักษา อนุรักษ์ พืชน้ำ และพัฒนาทรัพยากรธรรมชาติ มรดก ทางสถาปัตยกรรมและศิลปวัฒนธรรม อัตลักษณ์ และวิถีชีวิตพื้นถิ่นบนฐานวัฒนธรรมชาติ และฐานวัฒนธรรมอย่างยั่งยืน (๕) พัฒนาเครือข่ายองค์กรพัฒนาเมืองและชุมชน รวมทั้งกลุ่มอาสาสมัคร ด้วยกลไกการมีส่วนร่วมของทุกภาคส่วนในท้องถิ่น และ (๖) เสริมสร้างระบบสาธารณสุขและอนามัยสิ่งแวดล้อม และยกระดับ ความสามารถในการป้องกันโรคอุบัติใหม่และอุบัติซ้ำ

๕.๕ พัฒนาความมั่นคงน้ำ พลังงาน และเกษตรที่เป็นมิตรต่อสิ่งแวดล้อม โดย (๑) พัฒนาการจัดการน้ำเชิงลุ่มน้ำทั้งระบบเพื่อเพิ่มความมั่นคงด้านน้ำของประเทศ (๒) เพิ่มผลผลิตของน้ำทั้งระบบในการใช้น้ำอย่างประหยัด รู้คุณค่า และสร้างมูลค่าเพิ่ม จากการใช้ให้ทัดเทียมกับระดับสากล (๓) พัฒนาความมั่นคงพลังงานของประเทศ และส่งเสริมการใช้พลังงานที่เป็นมิตรต่อสิ่งแวดล้อม (๔) เพิ่มประสิทธิภาพการใช้พลังงาน โดยลดความเข้มข้นของการใช้พลังงาน และ (๕) พัฒนาความมั่นคงด้านการเกษตร และอาหารของประเทศและชุมชน ในมิติปริมาณ คุณภาพ ราคาและการเข้าถึงอาหาร

๕.๖ ยกระดับกระบวนการทัศน์เพื่อกำหนดอนาคตประเทศ โดย (๑) ส่งเสริม คุณลักษณะและพฤติกรรมที่พึงประสงค์ด้านสิ่งแวดล้อมและคุณภาพชีวิตที่ดีของคนไทย (๒) พัฒนาเครื่องมือ กลไกและระบบยุติธรรม และระบบประชาธิปไตย สิ่งแวดล้อม (๓) จัดโครงสร้างเชิงสถาบันเพื่อจัดการประเด็นร่วม ด้านการบริหารจัดการทรัพยากรธรรมชาติและสิ่งแวดล้อมที่สำคัญ และ (๔) พัฒนาและดำเนินโครงการที่ยกระดับกระบวนการ ทัศน์ เพื่อกำหนดอนาคตประเทศ ด้านทรัพยากรธรรมชาติสิ่งแวดล้อม และวัฒนธรรม บนหลักของการมีส่วนร่วม และธรรมาภิบาล

๖. ยุทธศาสตร์ด้านการปรับสมดุลและพัฒนาระบบการบริหารจัดการภาครัฐ

ประเด็น ยุทธศาสตร์ชาติด้านการปรับสมดุลและพัฒนาระบบการบริหารจัดการภาครัฐ ประกอบด้วย ๘ ประเด็น ได้แก่

๖.๑ ภาครัฐที่ยึดประชาชนเป็นศูนย์กลาง ตอบสนองความต้องการ และ ให้บริการอย่างสะดวก รวดเร็ว โปร่งใส โดย (๑) การให้บริการสาธารณะของภาครัฐ ได้มาตรฐานสากลและเป็นระดับแนวหน้าของภูมิภาค และ (๒) ภาครัฐมีความเชื่อมโยง ในการให้บริการสาธารณะต่าง ๆ ผ่านการนำเทคโนโลยีดิจิทัลมาประยุกต์ใช้

๖.๒ ภาครัฐบริหารงานแบบบูรณาการโดยมียุทธศาสตร์ชาติเป็นเป้าหมาย และเชื่อมโยงการพัฒนาในทุกระดับ ทุกประเด็น ทุกภารกิจ และทุกพื้นที่ โดย (๑) ให้ ยุทธศาสตร์ชาติเป็นกลไกขับเคลื่อนการพัฒนาประเทศ (๒) ระบบการเงินการคลังประเทศ ยุทธศาสตร์ชาติด้านการปรับสมดุล และพัฒนาระบบการบริหารจัดการภาครัฐ ๑๕ สนับสนุนการขับเคลื่อนยุทธศาสตร์ชาติและ (๓) ระบบติดตามประเมินผลที่สะท้อน การบรรลุเป้าหมายยุทธศาสตร์ชาติในทุกระดับ

๖.๓ ภาครัฐมีขนาดเล็กกะทัดรัด เหมาะสมกับภารกิจ ส่งเสริมให้ประชาชนและทุกภาคส่วนมีส่วนร่วมในการพัฒนาประเทศ โดย (๑) ภาครัฐมีขนาดที่เหมาะสม (๒) ทุกภาคส่วนมีส่วนร่วมในการพัฒนาประเทศ และ (๓) ส่งเสริมการกระจายอำนาจ และสนับสนุนบทบาทชุมชนท้องถิ่นให้องค์กรปกครองส่วนท้องถิ่นเป็นหน่วยงานที่มีสมรรถนะสูง ตั้งอยู่บนหลักธรรมาภิบาล

๖.๔ ภาครัฐมีความทันสมัย โดย (๑) องค์กรภาครัฐมีความยืดหยุ่นเหมาะสมกับบริบทการพัฒนาประเทศ และ (๒) พัฒนาและปรับระบบวิธีการปฏิบัติราชการให้ทันสมัย

๖.๕ บุคลากรภาครัฐเป็นคนดีและเก่ง ยึดหลักคุณธรรม จริยธรรม มีจิตสำนึก มีความสามารถสูง มุ่งมั่น และเป็นมืออาชีพ โดย (๑) ภาครัฐมีการบริหารกำลังคนที่มี ความคล่องตัว ยึดระบบคุณธรรม และ (๒)

บุคลากรภาครัฐยึดค่านิยมในการทำงานเพื่อ ประชาชน มีคุณธรรม และมีการพัฒนาตามเส้นทางความก้าวหน้าใน อาชีพ

๖.๖ ภาครัฐมีความโปร่งใส ปลอดภัยและประพฤตินิชอบ โดย (๑) ประชาชนและภาคีต่าง ๆ ใน สังคมร่วมมือกันในการป้องกันการทุจริตและประพฤตินิชอบ (๒) บุคลากรภาครัฐยึดมั่นในหลักคุณธรรม จริยธรรม และความซื่อสัตย์สุจริต (๓) การปราบปรามการทุจริตประพฤตินิชอบมีประสิทธิภาพมีความเด็ดขาด เป็นธรรม และตรวจสอบได้ และ (๔) การบริหารจัดการการป้องกันและปราบปรามการทุจริตอย่างเป็นระบบแบบบูรณาการ

๖.๗ กฎหมายมีความสอดคล้องเหมาะสมกับบริบทต่าง ๆ และมีเท่าที่จำเป็น โดย(๑)ภาครัฐจัดให้มี กฎหมายที่สอดคล้องและเหมาะสมกับบริบทต่าง ๆ ที่เปลี่ยนแปลง (๒) มีกฎหมายเท่าที่จำเป็นและ (๓) การบังคับใช้กฎหมายอย่างมีประสิทธิภาพ เท่าเทียม มีการเสริมสร้างประสิทธิภาพการใช้อกฎหมาย

๖.๘ กระบวนการยุติธรรมเคารพสิทธิมนุษยชนและปฏิบัติต่อประชาชนโดยเสมอภาค โดย (๑) บุคลากรและหน่วยงานในกระบวนการยุติธรรมเคารพและยึดมั่น ในหลักประชาธิปไตย เคารพศักดิ์ศรีความเป็นมนุษย์ที่พึงได้รับการปฏิบัติอย่างเท่าเทียม (๒) ทุกหน่วยงานในกระบวนการยุติธรรม มีบทบาทเชิงรุก ร่วมกันในทุกขั้นตอนของการค้นหาความจริง (๓) หน่วยงานในกระบวนการยุติธรรมทั้งทางแพ่ง อาญา และ ปกครองมีเป้าหมายและยุทธศาสตร์ร่วมกัน (๔) ส่งเสริมระบบยุติธรรมทางเลือก ระบบยุติธรรมชุมชน และการมีส่วนร่วมของประชาชนในกระบวนการยุติธรรม และ (๕) พัฒนามาตรการอื่นแทนโทษทางอาญา



๒) แผนพัฒนาเศรษฐกิจและสังคมแห่งชาติ ฉบับที่ ๑๒ (พ.ศ. ๒๕๖๐ - ๒๕๖๔)

จากสถานะของประเทศและบริบทการเปลี่ยนแปลงต่าง ๆ ที่ประเทศกำลังประสบอยู่ทำให้ การกำหนดวิสัยทัศน์แผนพัฒนาฉบับที่ ๑๒ ยังคงมีความต่อเนื่องจากวิสัยทัศน์แผนพัฒนาฉบับที่ ๑๑ และกรอบ หลักการของการวางแผนที่น้อมนำและประยุกต์ใช้หลักปรัชญาของเศรษฐกิจพอเพียงยึดคนเป็นศูนย์กลางของการ พัฒนาอย่างมีส่วนร่วมการพัฒนาที่ยืดหลักสมดุลยั่งยืนโดยวิสัยทัศน์ของการพัฒนาในแผนพัฒนาฉบับที่ ๑๒ ต้อง ให้ความสำคัญกับการกำหนดทิศทางการพัฒนาที่มุ่งสู่การเปลี่ยนผ่านประเทศไทยจากประเทศที่มีรายได้ปานกลาง ไปสู่ประเทศที่มีรายได้สูงมีความมั่นคงและยั่งยืนสังคมอยู่ร่วมกันอย่างมีความสุขและนำไปสู่การบรรลุวิสัยทัศน์ ระยะยาว “มั่นคง มั่งคั่ง ยั่งยืน” ของประเทศการกำหนดตำแหน่งทางยุทธศาสตร์ของประเทศ (Country Strategic Positioning) เป็นการกำหนดตำแหน่งทางยุทธศาสตร์ของประเทศที่สอดคล้องกับยุทธศาสตร์ชาติที่สศช. ได้จัดทำ ขึ้นประเทศไทยเป็นประเทศรายได้สูงที่มีการกระจายรายได้อย่างเป็นธรรมเป็นศูนย์กลางด้านการขนส่งและโลจิสติกส์ของภูมิภาคสู่ความเป็นชาติการค้าและบริการ (Trading and Service Nation) เป็นแหล่งผลิตสินค้าเกษตร อินทรีย์และเกษตรปลอดภัยแหล่งอุตสาหกรรมสร้างสรรค์และนวัตกรรมสูงที่เป็นมิตรต่อสิ่งแวดล้อม

ยุทธศาสตร์ในแผนพัฒนาฯ ฉบับที่ ๑๒ มีทั้งหมด ๑๐ ยุทธศาสตร์ โดยมี ๖ ยุทธศาสตร์ตามกรอบ ยุทธศาสตร์ชาติ ๒๐ ปีและอีก ๔ ยุทธศาสตร์ที่เป็นปัจจัยสนับสนุน ดังนี้

๑. การเสริมสร้างและพัฒนาศักยภาพทุนมนุษย์

แนวทางการพัฒนาที่สำคัญ ประกอบด้วย

(๑) ปรับเปลี่ยนค่านิยมคนไทยให้มีคุณธรรม จริยธรรม มีวินัย จิตสาธารณะ และพฤติกรรมที่พึง ประสงค์ อาทิ ส่งเสริมให้มีกิจกรรมการเรียนการสอนทั้งใน และนอกห้องเรียนที่สอดแทรกคุณธรรม จริยธรรม ความมีระเบียบวินัย และจิตสาธารณะ

(๒) พัฒนาศักยภาพ คนให้มีทักษะ ความรู้ และความสามารถในการด ารงชีวิตอย่างมีคุณค่า อาทิส่งเสริมเด็กปฐมวัยให้มีการพัฒนา ทักษะทางสมองและทางสังคมที่เหมาะสม เด็กวัยเรียนและวัยรุ่นมีทักษะ การคิดวิเคราะห์อย่างเป็นระบบ

(๓) ยกระดับคุณภาพการศึกษาและการเรียนรู้ตลอดชีวิต อาทิปรับระบบบริหารจัดการ สถานศึกษาขนาดเล็ก ให้มีการจัดทรัพยากรร่วมกันให้มีขนาดและจำนวนที่เหมาะสม ปรับปรุงแหล่งเรียนรู้ใน ชุมชนให้เป็นแหล่ง เรียนรู้เชิงสร้างสรรค์และมีชีวิต

(๔) ลดปัจจัยเสี่ยงด้านสุขภาพและให้ทุกภาคส่วนคำนึงถึงผลกระทบต่อสุขภาพ อาทิส่งเสริมให้ มีกิจกรรมทางสุขภาพและโภชนาการที่เหมาะสมกับวัย ปรับปรุงมาตรการทางกฎหมายและ ภาษีในการควบคุม ผลิตภัณฑ์ที่ส่งผลเสียต่อสุขภาพ

(๕) เพิ่มประสิทธิภาพการบริหารจัดการระบบสุขภาพ ภาครัฐและปรับระบบการเงินการคลัง ด้านสุขภาพ อาทิปรับระบบบริหารจัดการทรัพยากรร่วมกันระหว่าง สถานพยาบาลทุกสังกัดในเขตพื้นที่สุขภาพ

(๖) พัฒนาระบบการดูแลและสร้างสภาพแวดล้อมที่เหมาะสมกับ สังคมสูงวัย อาทิสถักดันให้มี กฎหมายการดูแลผู้สูงอายุระยะยาว

(๗) ผลักดันให้สถาบันทางสังคมมีส่วนร่วม ร่วมพัฒนาประเทศอย่างเข้มแข็ง อาทิกำหนดมาตรการ ดูแลครอบครัวที่เปราะบาง และส่งเสริม สถาบันการศึกษาให้เป็นแหล่งบริการความรู้ทางวิชาการที่ทุกคนเข้าถึงได้

๒. ยุทธศาสตร์การสร้างความเป็นธรรมและลดความเหลื่อมล้ำในสังคม

แนวทางการพัฒนาสำคัญ ประกอบด้วย

(๑) การเพิ่มโอกาสให้กับกลุ่มเป้าหมาย ประชากรร้อยละ ๔๐ ที่มีรายได้ต่ำสุดสามารถเข้าถึง บริการที่มีคุณภาพของรัฐและมีอาชีพ อาทិขยายโอกาส การเข้าถึงการศึกษาที่มีคุณภาพให้แก่เด็กและเยาวชนที่ ด้อยโอกาสทางการศึกษาอย่างต่อเนื่อง โดยให้การดูแล นักเรียนที่ครอบครัวยากจนตั้งแต่การสร้างรายได้ของครัวเรือน สนับสนุนค่าเดินทางไปยังสถานศึกษา ให้ทุนการศึกษา ต่อระดับสูง

(๒) การกระจายการให้บริการภาครัฐทั้งด้านการศึกษา สาธารณสุข และสวัสดิการที่มีคุณภาพให้ ครอบคลุมและทั่วถึง อาทิปบริหารจัดการการให้บริการสาธารณสุขที่มีคุณภาพให้ครอบคลุมทุกพื้นที่ ผ่านการ พัฒนาระบบส่งต่อผู้ป่วยทั้งในระดับจังหวัด ภาค และระดับประเทศให้มีประสิทธิภาพมากขึ้น

(๓) เสริมสร้างศักยภาพชุมชน การพัฒนาเศรษฐกิจชุมชนและการสร้างความเข้มแข็งการเงินฐาน รากตามหลัก ๑๓ ปรัชญาของเศรษฐกิจพอเพียง เพื่อให้ชุมชนสามารถพึ่งพาตนเองได้ มีสิทธิในการจัดการทุนที่ดิน และทรัพยากร ภายในชุมชน อาทิสสนับสนุนการให้ความรู้ในการบริหารจัดการทางการเงินแก่ชุมชนและครัวเรือน การปรับ องค์กรการเงินของชุมชนให้ทำหน้าที่เป็นสถาบันการเงินในระดับหมู่บ้าน/ตำบลที่ทำหน้าที่ที่ให้การให้กู้ยืม และ การออม และจัดตั้งโครงข่ายการเงินฐานรากโดยมีธนาคารออมสินและธนาคารเพื่อการเกษตรและสหกรณ์ เป็น แม่ข่าย

๓. ยุทธศาสตร์การสร้างความเข้มแข็งทางเศรษฐกิจและแข่งขันได้อย่างยั่งยืน

แนวทางการพัฒนาที่สำคัญ ประกอบด้วย

(๑) การบริหารจัดการเศรษฐกิจ ส่วนรวม ทั้งในด้านการคลัง อาทิเพิ่มประสิทธิภาพการจัด แผนงานโครงการ การจัดสรรงบประมาณ การ บริหาร และการตรวจสอบกระบวนการงบประมาณ และด้าน การเงิน อาทิเพิ่มประสิทธิภาพของระบบการเงิน และสถาบันการเงินทั้งในตลาดเงินและตลาดทุนให้สามารถ สนับสนุนการขยายตัวทางเศรษฐกิจ

(๒) การเสริมสร้างและพัฒนาขีดความสามารถในการแข่งขันของภาคการผลิตและบริการ มุ่งเน้นการสร้าง ความเชื่อมโยงของห่วงโซ่มูลค่าระหว่างภาคเกษตร อุตสาหกรรม บริการ และการค้าการลงทุน เพื่อยกระดับ ศักยภาพในการแข่งขันของประเทศ โดยยกระดับการผลิตสินค้าเกษตรและอาหารเข้าสู่ระบบมาตรฐานต่อ ยอดความเข้มแข็งของอุตสาหกรรมที่มีศักยภาพปัจจุบันเพื่อยกระดับไปสู่อุตสาหกรรมที่ใช้เทคโนโลยีขั้นสูง วางอนาคตรากฐานการพัฒนาอุตสาหกรรม เสริมสร้างขีดความสามารถการแข่งขันในเชิงธุรกิจของภาคบริการ ปรับปรุงแก้ไขกฎหมายและกฎระเบียบเพื่อส่งเสริมการค้าที่เป็นธรรมและอำนวยความสะดวกด้านการค้าการลงทุน

๔. ยุทธศาสตร์การเติบโตที่เป็นมิตรกับสิ่งแวดล้อมเพื่อการพัฒนาที่ยั่งยืน

แนวทางการพัฒนาสำคัญ ประกอบด้วย

- (๑) การรักษาฟื้นฟูทรัพยากรธรรมชาติ สร้าง สมดุลของการอนุรักษ์และใช้ประโยชน์อย่างยั่งยืน และเป็นธรรม
- (๒) เพิ่มประสิทธิภาพการบริหารจัดการ ทรัพยากรน้ำเพื่อให้เกิดความมั่นคง สมดุล และยั่งยืน
- (๓) การแก้ไขปัญหาวิกฤตสิ่งแวดล้อม
- (๔) ส่งเสริมการ ผลิตและการบริโภคที่เป็นมิตรกับสิ่งแวดล้อม
- (๕) สนับสนุนการลดการปล่อยก๊าซเรือนกระจก และเพิ่มขีด ความสามารถในการปรับตัวต่อการเปลี่ยนแปลงสภาพภูมิอากาศ
- (๖) การบริหารจัดการเพื่อลดความเสี่ยงด้านภัย พิบัติ
- (๗) การพัฒนาระบบการบริหารจัดการ และกลไกแก้ไขปัญหาความขัดแย้งด้าน ทรัพยากรธรรมชาติและสิ่งแวดล้อม
- (๘) การพัฒนาความร่วมมือด้านสิ่งแวดล้อมระหว่างประเทศ

๕. ยุทธศาสตร์การเสริมสร้างความมั่นคงแห่งชาติเพื่อการพัฒนาประเทศสู่ความมั่งคั่ง และยั่งยืน

แนวทางการพัฒนาสำคัญ ประกอบด้วย

- (๑) การรักษาความมั่นคงภายใน เพื่อให้เกิด ความสงบในสังคมและธ รางไว้ซึ่งสถาบันหลักของชาติ
- (๒) การพัฒนาเสริมสร้างศักยภาพการป้องกันประเทศ เพื่อเตรียมความพร้อมในการรับมือภัยคุกคามทั้งการทหารและภัยคุกคามอื่น ๆ
- (๓) การส่งเสริมความร่วมมือกับ ต่างประเทศด้านความมั่นคง เพื่อบูรณาการความร่วมมือกับมิตรประเทศเพื่อผลประโยชน์ทางเศรษฐกิจ สังคม และการป้องกันภัยคุกคามข้ามชาติ
- (๔) การรักษาความมั่นคงและผลประโยชน์ของชาติทางทะเลเพื่อคงไว้ซึ่ง อำนาจอธิปไตยและสิทธิอธิปไตยในเขตทะเล
- (๕) การบริหารจัดการความมั่นคงเพื่อการพัฒนา เพื่อให้เกิด ความสอดคล้องกันระหว่างแผนงานที่เกี่ยวข้องกับความมั่นคงการพัฒนาภายใต้การมีส่วนร่วมของภาค ประชาชน

๖. ยุทธศาสตร์การบริหารจัดการในภาครัฐ การป้องกันการทุจริตประพฤติมิชอบ และ ธรรมาภิบาลในสังคมไทย

แนวทางการพัฒนาสำคัญ ประกอบด้วย

(๑) ปรับปรุงโครงสร้างหน่วยงาน บทบาท ภารกิจ และคุณภาพบุคลากรภาครัฐ ให้มีความ โปร่งใส ทันสมัย คล่องตัว มีขนาดที่เหมาะสม เกิดความคุ้มค่า

(๒) ปรับปรุงกระบวนการงบประมาณ และสร้างกลไกในการติดตามตรวจสอบการเงินการคลัง ภาครัฐ เพื่อให้ การจัดสรรและการใช้จ่ายมีประสิทธิภาพ

(๓) เพิ่มประสิทธิภาพและยกระดับการให้บริการสาธารณะให้ได้ มาตรฐานสากล เพื่อให้ ประชาชนและภาคธุรกิจได้รับบริการที่มีคุณภาพ ได้มาตรฐาน และอำนวยความสะดวก ตรงตามความต้องการ

(๔) เพิ่มประสิทธิภาพการบริหารจัดการให้แก่องค์กรปกครองส่วนท้องถิ่น เพื่อให้ ประชาชนได้รับ การบริการอย่างมีประสิทธิภาพและทั่วถึง

(๕) ป้องกันและปราบปรามการทุจริตและประพฤติมิชอบ เพื่อให้สังคมไทยมีวินัย โปร่งใส และ ยุติธรรม

(๖) ปฏิรูปกฎหมายและกระบวนการยุติธรรมให้มีความ ทันสมัย เป็นธรรม และสอดคล้องกับ ข้อบังคับสากลหรือข้อตกลงระหว่างประเทศ

๗. ยุทธศาสตร์การพัฒนาโครงสร้างพื้นฐานและระบบโลจิสติกส์

แนวทางการพัฒนาสำคัญ ประกอบด้วย

(๑) การพัฒนาโครงสร้างพื้นฐานด้านขนส่ง อาทิ พัฒนาระบบรถไฟให้เป็นโครงข่ายหลักในการ เดินทางและขนส่งของประเทศ พัฒนาโครงข่ายถนน พัฒนา ระบบขนส่งทางอากาศ และพัฒนาระบบขนส่งทางน้ำ

(๒) การสนับสนุนการพัฒนาระบบขนส่ง อาทิ การ พัฒนาอุตสาหกรรมต่อเนื่องที่เกิดจากการ ลงทุนด้านโครงสร้างพื้นฐาน และพัฒนาการบริหารจัดการในสาขาขนส่ง

(๓) พัฒนาระบบโลจิสติกส์ อาทิ พัฒนาและยกระดับมาตรฐานระบบการบริหารจัดการโลจิสติกส์และโซ่อุปทานให้ได้มาตรฐานสากล และพัฒนาและยกระดับมาตรฐานการอำนวยความสะดวกทางการค้า

(๔) พัฒนา ด้านพลังงาน อาทิ จัดหาพลังงานให้เพียงพอและสร้างความมั่นคงในการผลิต พลังงาน เพิ่มศักยภาพการบริหาร จัดการ การผลิต และการใช้พลังงานทดแทนและพลังงานสะอาด

(๕) พัฒนาเศรษฐกิจดิจิทัล อาทิ พัฒนาและ ปรับปรุงโครงสร้างพื้นฐานโทรคมนาคมของ ประเทศให้ทั่วถึงและมีประสิทธิภาพ และส่งเสริมการใช้เทคโนโลยี ดิจิทัลในการสร้างมูลค่าเพิ่มทางธุรกิจ และ

(๖) พัฒนาระบบน้ำ ประปา อาทิ พัฒนาระบบน้ำประปาให้ ครอบคลุมและทั่วถึง และการบริหาร จัดการการใช้น้ำอย่างมีประสิทธิภาพและการสร้างนวัตกรรม

๘. ยุทธศาสตร์การพัฒนาวิทยาศาสตร์ เทคโนโลยี วิจัย และนวัตกรรม

แนวทางการพัฒนาสำคัญ ประกอบด้วย

(๑) เร่งส่งเสริมการลงทุนวิจัยและพัฒนาและ ผลักดันสู่การใช้ประโยชน์ในเชิงพาณิชย์และเชิง สังคม อาทิ ลงทุนวิจัยและพัฒนาในกลุ่มเทคโนโลยีที่ประเทศไทย มีศักยภาพพัฒนาได้เอง และกลุ่มเทคโนโลยีที่น่าสู่ การพัฒนาแบบก้าวกระโดด ลงทุนวิจัยและพัฒนาเทคโนโลยี และนวัตกรรมทางสังคมเพื่อลดความเหลื่อมล้ำและ ยกระดับคุณภาพชีวิตของประชาชน

(๒) พัฒนา ผู้ประกอบการให้เป็นผู้ประกอบการทางเทคโนโลยี อาทิ ส่งเสริมผู้ประกอบการให้มี บทบาทหลักด้านนวัตกรรม เทคโนโลยีและร่วมกำหนดทิศทางการพัฒนานวัตกรรม ส่งเสริมการสร้างสรรค นวัตกรรมด้านการออกแบบและ การจัดการธุรกิจที่ผสมการใช้เทคโนโลยีให้แพร่หลายในกลุ่มผู้ประกอบการธุรกิจ ของไทย

(๓) พัฒนา สภาวะแวดล้อมของการพัฒนาวิทยาศาสตร์ เทคโนโลยี วิจัย และนวัตกรรม ด้านบุคลากรวิจัย อาทิ การเร่งการ ผลิตบุคลากรสายวิทยาศาสตร์และเทคโนโลยีที่มีคุณภาพและสอดคล้องกับความต้องการโดยเฉพาะในสาขา STEM และพัฒนาศักยภาพนักวิจัยให้มีความรู้และความเข้าใจในเทคโนโลยี

๙. ยุทธศาสตร์การพัฒนาภาค เมือง และพื้นที่เศรษฐกิจ

แนวทางการพัฒนาสำคัญ ประกอบด้วย

(๑) การพัฒนาภาคเพื่อสร้างโอกาสทาง เศรษฐกิจให้กระจายตัวอย่างทั่วถึง พัฒนาภาคเหนือให้เป็นฐานเศรษฐกิจสร้างสรรค์มูลค่าสูง พัฒนาภาค ตะวันออกเฉียงเหนือให้หลุดพ้นจากความยากจนสู่เป้าหมายการพึ่งตนเอง พัฒนาภาคกลางเป็นฐานเศรษฐกิจ ชี้นำ พัฒนาภาคใต้เป็นฐานการสร้างรายได้ที่หลากหลาย

(๒) การพัฒนาเมือง อาทิ พัฒนาสภาพแวดล้อม เมืองศูนย์กลางของจังหวัดให้เป็นเมืองน่าอยู่ ส่งเสริมการจัดการสิ่งแวดล้อมเมืองอย่างมีบูรณาการภายใต้การมี ส่วนร่วมของส่วนกลาง ส่วนท้องถิ่น ภาคประชาสังคม และภาคเอกชน พัฒนาระบบขนส่งสาธารณะในเขตเมือง

(๓) การพัฒนาพื้นที่เศรษฐกิจ อาทิ พัฒนาพื้นที่พื้นที่บริเวณชายฝั่งทะเลตะวันออกให้เป็นฐานการผลิต อุตสาหกรรมหลักของประเทศที่ขยายตัวอย่างมีสมดุล มีประสิทธิภาพ สอดคล้องกับศักยภาพของพื้นที่พัฒนา พื้นที่เศรษฐกิจใหม่บริเวณชายแดนเป็นประตูเศรษฐกิจเชื่อมโยงกับประเทศเพื่อนบ้านให้เจริญเติบโตอย่างยั่งยืน และเกิดผลที่เป็นรูปธรรม

๑๐. ยุทธศาสตร์ความร่วมมือระหว่างประเทศเพื่อการพัฒนา

แนวทางการพัฒนาสำคัญ ประกอบด้วย

(๑) ขยายความร่วมมือทางการค้าและการ ลงทุนกับมิตรประเทศ และแสวงหาตลาดใหม่สำหรับสินค้าและบริการของไทย

(๒) พัฒนาความเชื่อมโยงด้าน การคมนาคมขนส่งโลจิสติกส์ และโทรคมนาคมในกรอบความร่วมมืออนุภูมิภาคภายใต้แผนงาน GMS, ACMECS, IMT-GT, BIMSTEC ,และ JDS และภูมิภาคอาเซียนเพื่ออำนวยความสะดวกและลดต้นทุนด้านโลจิสติกส์

(๓) พัฒนาและส่งเสริมให้ไทยเป็นฐานของการประกอบธุรกิจ การบริการ และการลงทุนที่โดดเด่นในภูมิภาค

(๔) ส่งเสริมการลงทุนไทยในต่างประเทศของผู้ประกอบการไทย (๕) เปิดประตูการค้าและพัฒนาคือความร่วมมือ กับประเทศเพื่อนบ้านในลักษณะหุ้นส่วนทางยุทธศาสตร์ทั้งในระดับอนุภูมิภาคและภูมิภาคที่มีความเสมอภาคกัน

(๖) สร้างความเป็นหุ้นส่วนการพัฒนา กับประเทศในอนุภูมิภาค ภูมิภาค และนานาชาติ

(๗) เข้าร่วมเป็น ภาคีความร่วมมือระหว่างประเทศโดยมีบทบาทที่สร้างสรรค์

(๘) ส่งเสริมความร่วมมือกับภูมิภาคและนานาชาติ ในการสร้างความมั่นคงในทุกด้านที่เกี่ยวข้องกับเรื่องความอยู่ดีมีสุขของประชาชน

(๙) บูรณาการภารกิจด้านความ ร่วมมือระหว่างประเทศและด้านการต่างประเทศ

(๑๐) ส่งเสริมให้เกิดการปรับตัวภายในประเทศที่สำคัญ

๓) แผนพัฒนาภูมิภาค/แผนพัฒนาภูมิภาคจังหวัด/แผนพัฒนาจังหวัด

๓.๑) แผนพัฒนาภาค

จังหวัดลพบุรีอยู่กลุ่มภาคกลาง

ประเด็นยุทธศาสตร์การพัฒนา มี ๖ ประเด็นยุทธศาสตร์ ดังนี้

ยุทธศาสตร์ที่ ๑ พัฒนารุงเทพ ฯ เป็นมหานครทันสมัยระดับโลกควบคู่กับการพัฒนาคุณภาพชีวิต และแก้ไขปัญหาสิ่งแวดล้อมเมือง

แนวทางการพัฒนาที่สำคัญ ประกอบด้วย

๑.แผนงานการพัฒนาาระบบขนส่งสาธารณะที่เหมาะสมกับระดับการพัฒนาของเมืองในเขตกรุงเทพ ฯ และปริมณฑล

๒.พัฒนาสภาพแวดล้อมและนวัตกรรมเพื่อคนทุกวัย

๓.แผนงานปฏิรูประบบการจัดบริการสาธารณสุขระดับปฐมภูมิและบริการดูแลระยะยาว สำหรับผู้สูงอายุ ที่มีภาวะพึ่งพิงไปยังส่วนภูมิภาค

๔. แผนงานการสร้างความปลอดภัยในชีวิตและทรัพย์สิน

๕.แผนงานจัดระเบียบและพัฒนาเมืองศูนย์กลางทางเศรษฐกิจ

๖.โครงการวางแผนกำหนดพื้นที่และเทคโนโลยีการบริหารจัดการมลพิษทางอากาศของเสียให้ครอบคลุมพื้นที่ทุก ภูมิภาค

ยุทธศาสตร์ที่ ๒ พัฒนาคุณภาพแหล่งท่องเที่ยวที่มีชื่อเสียงระดับนานาชาติและสร้างความเชื่อมโยง เพื่อกระจายการท่องเที่ยวทั่วทั้งภาค

แนวทางการพัฒนาที่สำคัญ ประกอบด้วย

๑.โครงการส่งเสริมการท่องเที่ยวเชื่อมโยงแหล่งประวัติศาสตร์ วิถีชีวิตชุมชน

๒.โครงการยกระดับการท่องเที่ยวเชิงสุขภาพ ความงามและแพทย์แผนไทยรบบวงจร

๓.โครงการเพิ่มประสิทธิภาพการให้บริการและสิ่งอำนวยความสะดวกผู้โดยสารเรือสำราญของท่าเรือหลัก

๔.โครงการบริหารจัดการการท่องเที่ยวริมฝั่งแม่น้ำเจ้าพระยา

๕.แผนงานฟื้นฟูเมืองประวัติศาสตร์และแหล่งศิลปกรรม

๖.โครงการบริหารการท่องเที่ยว ควบคุมจำนวนนักท่องเที่ยวไม่ให้เกินขีดความสามารถในการรองรับของ ระบบนิเวศ

ยุทธศาสตร์ที่ ๓ ยกกระดับการผลิตสินค้าเกษตรและอุตสาหกรรม โดยใช้นวัตกรรมเทคโนโลยีและ ความคิดสร้างสรรค์ เพื่อให้สามารถแข่งขันได้อย่างยั่งยืน

แนวทางการพัฒนาที่สำคัญ ประกอบด้วย

๑.แผนงานพัฒนาระบบคุณภาพมาตรฐานความปลอดภัยสินค้าเกษตรและอาหารให้เป็นที่ยอมรับในตลาด ทั้งในและต่างประเทศ

๒.แผนงานพัฒนาและส่งเสริมการผลิตสินค้าเกษตรและอาหารให้เข้าสู่ระบบมาตรฐานความปลอดภัย

๓. แผนงานส่งเสริมการผลิตและการแปรรูปสินค้าเกษตรให้มีคุณภาพมาตรฐานและยกระดับไปสู่ ผลิตภัณฑ์คุณภาพสูง

๔. แผนงานการพัฒนาศักยภาพของเกษตรกรให้เป็นเกษตรกรยุคใหม่ (Smart Farmer)
๕. แผนงานการพัฒนาผู้ประกอบการธุรกิจขนาดกลางและขนาดย่อมในภาคเกษตร
๖. แผนงานการวิจัยเพื่อพัฒนาเทคโนโลยีและนวัตกรรมเพื่อพัฒนาการผลิตการแปรรูปและยกระดับเกษตรกรและยกระดับผู้ประกอบการและธุรกิจการเกษตรแบบครบวงจรของห่วงโซ่คุณค่า
๗. แผนงานการพัฒนาอุตสาหกรรมยานยนต์สมัยใหม่
๘. โครงการยกระดับและเพิ่มศักยภาพและสมรรถนะแรงงาน รวมทั้งการเป็นผู้ประกอบการใหม่ เพื่อเพิ่มผลิตภาพแรงงาน

๙. โครงการจัดการศึกษาให้สอดคล้องกับทักษะอาชีพและสร้างผู้ประกอบการยุคใหม่

ยุทธศาสตร์ที่ ๔ บริหารจัดการน้ำและทรัพยากรธรรมชาติเพื่อแก้ไขปัญหาที่ท่วม ภัยแล้ง และคง

ความสมดุลของระบบนิเวศอย่างยั่งยืน

แนวทางการพัฒนาที่สำคัญ ประกอบด้วย

๑. โครงการบรรเทาภัยพิบัติทางน้ำแบบบูรณาการ
๒. โครงการจัดทำแผนแม่บทการจัดทำแผนพัฒนาระบบจัดการน้ำในพื้นที่ภาคกลาง (Delta Water Master Plan ๒๐๔๐)
๓. โครงการจัดการป่าไม้และพื้นที่สีเขียวเพื่อการอนุรักษ์อย่างยั่งยืน
๔. แผนงานการพัฒนาเพื่อเพิ่มประสิทธิภาพการเดินเรือลำน้ำหรือชายฝั่ง
๕. โครงการส่งเสริมสร้างกลไกให้ชายฝั่งทะเลได้รับการป้องกันปัญหาและมีนโยบายการจัดการชายฝั่งที่เหมาะสม โครงการฝึกอบรมผู้นำชุมชนชายฝั่งเกี่ยวกับความรู้ในการจัดการชายฝั่งทะเลและเกาะที่เหมาะสม
๖. โครงการประเมินปริมาณและการบริหารจัดการขยะทะเล น้ำเสีย และคราบน้ำมันตามหลักสากลและภัยพิบัติ ด้วยการบูรณาการเครื่องมือเชิงพื้นที่แบบองค์รวม
๗. โครงการเพิ่มประสิทธิภาพด้านการบริหารจัดการทรัพยากรธรรมชาติสิ่งแวดล้อมทางทะเลและภัยพิบัติด้วยการบูรณาการเครื่องมือเชิงพื้นที่แบบองค์รวม
๘. โครงการพัฒนาแหล่งน้ำเพื่อการเกษตรและการสร้างระบบส่งน้ำที่ครอบคลุมและทั่วถึงพื้นที่ชลประทานและนอกเขตชลประทาน

ยุทธศาสตร์ที่ ๕ เปิดประตูการค้า การลงทุนและการท่องเที่ยว เชื่อมโยงเขตเศรษฐกิจพิเศษทวาย - ภาคกลาง-ระเบียงเศรษฐกิจพิเศษภาคตะวันออก

แนวทางการพัฒนาที่สำคัญ ประกอบด้วย

๑. แผนงานพัฒนาเขตพัฒนาเศรษฐกิจพิเศษชายแดน
๒. แผนงานการพัฒนาและปรับปรุงโครงข่ายทางหลวง ทางหลวงพิเศษระหว่างเมืองและทางพิเศษ
๓. แผนงานการพัฒนาโครงสร้างพื้นฐานด้านขนส่งและสิ่งอำนวยความสะดวกตามเส้นทางยุทธศาสตร์ที่สำคัญ

ยุทธศาสตร์ที่ ๖ พัฒนาความเชื่อมโยงเศรษฐกิจและสังคมกับทุกภาคเพื่อเสริมสร้างเสถียรภาพและลดความเหลื่อมล้ำภายในประเทศ

แนวทางการพัฒนาที่สำคัญ ประกอบด้วย

๑. แผนงานการพัฒนาและปรับปรุงระบบคมนาคมขนส่งทางราง

๓.๒) แผนพัฒนากลุ่มจังหวัด

วิสัยทัศน์ “ ลุ่มน้ำแห่งประวัติศาสตร์ ศูนย์กลางเศรษฐกิจยั่งยืน ”

ลุ่มน้ำ หมายถึง ลุ่มน้ำเจ้าพระยา - ป่าสัก ตลอดจนลำน้ำสาขา อันเป็นบริเวณพื้นที่ที่มีความอุดมสมบูรณ์ ประกอบด้วย ๖ จังหวัด คือ จังหวัดชัยนาท จังหวัดพระนครศรีอยุธยา จังหวัดลพบุรี จังหวัดสิงห์บุรี จังหวัดสระบุรีและจังหวัดอ่างทอง

ประวัติศาสตร์ หมายถึง เรื่องราวหรือเหตุการณ์ในอดีต ที่มีความเชื่อมโยงผูกพันกันโดยมีกรุงศรีอยุธยา เป็นศูนย์กลางทั้งทางด้านการปกครองและด้านเศรษฐกิจ มีเมืองลพบุรีเป็นเมืองลูกหลวง และเป็นราชธานี แห่งที่ ๒ ในสมัยสมเด็จพระนารายณ์มหาราช เมืองสิงห์บุรีเป็นหัวเมืองชั้นใน เมืองชัยนาท อ่างทอง หรือแขวงพิเศษชัยชาญและเมืองสระบุรี เป็นเมืองหน้าด่านที่สำคัญ

ศูนย์กลางเศรษฐกิจที่ยั่งยืน หมายถึง เป็นศูนย์กลางเศรษฐกิจทางด้านการเกษตร ปลอดภัย อุตสาหกรรมการผลิตและท่องเที่ยวเชิงประวัติศาสตร์ที่เชื่อมโยงกับการบริหารจัดการน้ำและโลจิสติกส์แบบบูรณาการ โดยมุ่งสร้างคุณค่าจากภูมิปัญญาท้องถิ่นและเพิ่มมูลค่าด้วยนวัตกรรม ภายใต้หลักปรัชญาเศรษฐกิจพอเพียงเพื่อการกระจายรายได้อย่างเป็นธรรมและสร้างความเจริญเติบโตทางเศรษฐกิจที่ยั่งยืน

ประเด็นยุทธศาสตร์การพัฒนา มี ๔ ยุทธศาสตร์ ดังนี้

๑.เพิ่มขีดความสามารถในการผลิตอาหารปลอดภัย ยกกระดับผู้ประกอบการ SME ทั้งภาคเกษตร อุตสาหกรรม เพื่อรองรับเศรษฐกิจ ๔.๐

๒.ฟื้นฟูและยกระดับแหล่งท่องเที่ยว กิจกรรมท่องเที่ยว ผลิตภัณฑ์ชุมชนและปรับปรุงสิ่งอำนวยความสะดวก ความปลอดภัย ตามมาตรฐานการท่องเที่ยวเพื่อสร้างความประทับใจแก่นักท่องเที่ยว

๓.การบริหารจัดการทรัพยากรน้ำลุ่มน้ำเจ้าพระยา/ป่าสักในกลุ่มจังหวัดภาคกลาง ตอนบนสมดุลและยั่งยืน

๔.พัฒนาระบบโครงข่ายคมนาคมโลจิสติกส์ ขนส่งมวลชน เพื่อส่งเสริมด้านเศรษฐกิจ

๓.๓) แผนพัฒนาจังหวัดลพบุรี

วิสัยทัศน์

“แหล่งผลิตอาหารปลอดภัย ท่องเที่ยวเชิงสร้างสรรค์ สู่มืองแห่งความสุข”

ค่านิยมเมืองแห่งความสุข

เมืองแห่งความสุข หมายถึง เมืองแห่งการเติบโตอย่างมีความสุข มีเป้าหมายมุ่งสู่การสร้างเศรษฐกิจสังคม ที่เข้มแข็ง สุขภาวะที่ดีอย่างยั่งยืน และการสร้างความสัมพันธ์ให้เกิดขึ้นกับหมู่ประชาชน สร้างสุขภาพ สร้างความเข้มแข็งทางกายและทางใจ มีความงามด้านอารยธรรม ทัศนียภาพและความสมบูรณ์ทางธรรมชาติ ซึ่งประชาชนทุกระดับรายได้และวัยสามารถใช้ประโยชน์และสัมผัสได้

องค์ประกอบของเมืองแห่งความสุข

๑. การมีสุขภาวะที่ดี
๒. เศรษฐกิจเข้มแข็ง
๓. สังคมคุณภาพ
๔. สภาพแวดล้อมที่ดี
๕. สังคมประชาธิปไตยที่มีธรรมาภิบาล

พันธกิจ

๑. พัฒนาศักยภาพการผลิต การแปรรูปอาหารปลอดภัยให้ได้มาตรฐาน
๒. พัฒนาคุณภาพการท่องเที่ยวเพื่อเพิ่มมูลค่าทางเศรษฐกิจ
๓. พัฒนาการศึกษาศึกษา และเสริมสร้างศักยภาพคน ครอบครัว ชุมชนและสังคมให้มีความสุข
๔. เสริมสร้างความมั่นคงและสร้างมูลค่าเพิ่มด้านพลังงานทดแทนของจังหวัดลพบุรี
๕. บริหารจัดการทรัพยากรธรรมชาติและสิ่งแวดล้อมแบบมีส่วนร่วม
๖. เสริมสร้างความมั่นคงให้สังคมและชุมชนเข้มแข็ง รู้และเข้าใจการปกครองในระบอบประชาธิปไตยตามหลักธรรมาภิบาล และสร้างความปลอดภัยในชีวิตและทรัพย์สินให้กับประชาชนแบบมีส่วนร่วม

ประเด็นยุทธศาสตร์การพัฒนาจังหวัดลพบุรี แบ่งออกเป็น ๔ ยุทธศาสตร์ ดังนี้

ยุทธศาสตร์ที่ ๑ สร้างมูลค่าเพิ่มด้านอาหารปลอดภัย

วัตถุประสงค์

๑. ภาคการเกษตรมีการเติบโตสูงขึ้น และมีการพัฒนาผลิตภาพและคุณภาพสินค้าเกษตรเพื่อมุ่งสู่เกษตรปลอดภัย อินทรีย์ และการแปรรูปที่มีมูลค่าสูง
๒. มีการพัฒนาโครงสร้างพื้นฐาน และสิ่งอำนวยความสะดวกรองรับการเติบโตทางเศรษฐกิจ

ยุทธศาสตร์ที่ ๒ การบริหารจัดการด้านการท่องเที่ยวเชิงสร้างสรรค์

วัตถุประสงค์

๑. รายได้จากการท่องเที่ยวของจังหวัดลพบุรีเติบโตขึ้น
๒. การค้าและสินค้าชุมชนมีการขยายตัวเพิ่มสูงขึ้น

ยุทธศาสตร์ที่ ๓ พัฒนาลพบุรีเมืองสะอาด และสภาพแวดล้อมดี

วัตถุประสงค์

๑. มีการบริหารจัดการสิ่งแวดล้อม สิ่งปฏิกูลในพื้นที่
๒. มีการอนุรักษ์ และฟื้นฟูทรัพยากรธรรมชาติในพื้นที่
๓. มีการจัดการพลังงาน และกิจกรรมที่เป็นมิตรต่อสิ่งแวดล้อม
๔. ประชาชนได้รับการป้องกันและบรรเทาสาธารณภัย

ยุทธศาสตร์ที่ ๔ พัฒนาสังคมคุณภาพ เสริมสร้างความมั่นคง ลพบุรีสงบสุข

วัตถุประสงค์

๑. เพื่อยกระดับคุณภาพชีวิตของประชาชน
๒. ลดความเหลื่อมล้ำในสังคม
๓. มีการอนุรักษ์ และสืบสานวัฒนธรรมและประเพณีของจังหวัด
๔. มีการป้องกันและปราบปรามอย่างเป็นระบบในพื้นที่
๕. ประชาชนในจังหวัดมีความมั่นคงปลอดภัยในชีวิตและทรัพย์สิน

๔) ยุทธศาสตร์องค์กรปกครองส่วนท้องถิ่นในเขตจังหวัดลพบุรี

๔.๑) ยุทธศาสตร์องค์กรปกครองส่วนท้องถิ่นในเขตจังหวัดลพบุรี

ยุทธศาสตร์การพัฒนา มี ๕ ยุทธศาสตร์ ดังนี้
ยุทธศาสตร์ที่ ๑ พัฒนาศักยภาพทางเศรษฐกิจเชิงสร้างสรรค์ เข้มแข็งและยั่งยืน
ยุทธศาสตร์ที่ ๒ บริหารจัดการด้านการท่องเที่ยวอย่างยั่งยืน
ยุทธศาสตร์ที่ ๓ เพิ่มขีดความสามารถทางการศึกษา กีฬา ศาสนา วัฒนธรรม ประเพณีและ
พัฒนาคุณภาพชีวิต
ยุทธศาสตร์ที่ ๔ ท้องถิ่นสะอาด บริหารจัดการทรัพยากรธรรมชาติและสิ่งแวดล้อมที่ยั่งยืน
ยุทธศาสตร์ที่ ๕ การบริหารจัดการองค์กรปกครองส่วนท้องถิ่นให้มีประสิทธิภาพ

๔.๒) ยุทธศาสตร์การพัฒนาของอำเภอชัยบาดาล

วิสัยทัศน์

ชัยบาดาลแหล่งเรียนรู้ เมืองน่าอยู่ คู่เศรษฐกิจที่ยั่งยืน

ยุทธศาสตร์การพัฒนาอำเภอชัยบาดาล มี ๕ ยุทธศาสตร์การพัฒนาดังนี้

ยุทธศาสตร์ที่ ๑ สร้างอัตลักษณ์ของทรัพยากรการท่องเที่ยว อำเภอชัยบาดาลสู่การเพิ่มมูลค่าทางเศรษฐกิจ

เป้าประสงค์ การอนุรักษ์สิ่งแวดล้อมและใช้ทรัพยากรธรรมชาติอย่างยั่งยืน

กลยุทธ์ ๑. การอนุรักษ์สิ่งแวดล้อมและใช้ทรัพยากรธรรมชาติอย่างยั่งยืน

๒. เพื่อเพิ่มผลผลิตและมูลค่าของผลิตผลทางการเกษตรและลดต้นทุนการผลิต

ยุทธศาสตร์ที่ ๒ พื้นฟูอนุรักษ์ป่าไม้ ดินและน้ำสู่การจัดการอย่างยั่งยืน

เป้าประสงค์ การอนุรักษ์สิ่งแวดล้อมและใช้ทรัพยากรธรรมชาติอย่างยั่งยืน

กลยุทธ์ ๑. การอนุรักษ์สิ่งแวดล้อมและใช้ทรัพยากรธรรมชาติอย่างยั่งยืน

ยุทธศาสตร์ที่ ๓ ลดมลพิษสู่สังคมสุขภาวะ

เป้าประสงค์ ประชาชนมีความมั่นคง ปลอดภัยในชีวิตและทรัพย์สิน

กลยุทธ์ ๑. เสริมสร้างคุณภาพชีวิตประชาชนให้มีสุขภาวะที่ดี

ยุทธศาสตร์ที่ ๔ เป็นศูนย์กลางของการศึกษาเพื่อพัฒนาท้องถิ่น

เป้าประสงค์ สร้างแหล่งศึกษาเรียนรู้ในชุมชน เพิ่มทักษะเพื่อพัฒนากระบวนการผลิตให้ได้ผลผลิตเพิ่มมากขึ้นอย่างยั่งยืน

กลยุทธ์ ๑. พัฒนาประชาชนให้มีความรู้ ทักษะที่ดี

ยุทธศาสตร์ที่ ๕ เสริมสร้างครอบครัวเข้มแข็งสู่สังคมแห่งความปลอดภัย

เป้าประสงค์ ประชาชนมีความมั่นคง ปลอดภัยในชีวิตและทรัพย์สิน

กลยุทธ์ ๑. การรักษาความปลอดภัยในชีวิตและทรัพย์สิน

๒. การป้องกันและแก้ไขปัญหาเสพติด

๔.๓) นโยบายและทิศทางการพัฒนาท้องถิ่น

นโยบายของนายกองค์การบริหารส่วนตำบลนาโสม มีนโยบายด้านการพัฒนา จำนวน ๑๐ ข้อ ดังนี้

๑.นโยบายด้านการเสริมสร้างความมั่นคง และสงบสุขของรัฐ

๑. ให้ประชาชนเทิดทูนสถาบันพระมหากษัตริย์ เคารพและจงรักภักดีของชาติและปกป้องสถาบัน
๒. มุ่งสร้างความปรองดองสมานฉันท์ ของคนในระดับพื้นที่ และระดับชาติ
๓. สนับสนุนนโยบายรัฐบาล ในการป้องกันปราบปรามยาเสพติด
๔. ส่งเสริมให้ชุมชน สถาบันครอบครัวมีความเข้มแข็ง แก้ไขปัญหาเสพติดให้หมดสิ้นไป
๕. ส่งเสริมและสนับสนุนกิจกรรมในการเสริมสร้างความปลอดภัยในชีวิตและทรัพย์สินของประชาชนตำบลนาโสม
๖. พัฒนาระบบการเรียนรู้ร่วมเครือข่าย สาธารณสุข อปพร. อสม. มูลนิธิและองค์กรเอกชนในการช่วยเหลือการกู้ภัยฉุกเฉินผู้ป่วยได้อย่างทันท่วงที
๗. ส่งเสริมและสนับสนุนโครงการและกิจกรรมที่เกี่ยวกับการป้องกันและบรรเทาสาธารณภัย
๘. ส่งเสริมและสนับสนุนโครงการและกิจกรรมการมีส่วนร่วมของประชาชนภายใต้การปกครองระบอบประชาธิปไตย กับทุกกลุ่ม ทุกองค์กร ทุกภาคส่วนประสานงานกันเกิดความสามัคคี ทั้งของประชาชนและภาคราชการ เพื่อร่วมกันพัฒนาตำบล

๒.นโยบายด้านการศึกษา

๑. ส่งเสริมและสนับสนุนให้ประชาชนทั้งปวง ได้รับโอกาสเท่าเทียมกันที่จะเรียนรู้ และฝึกอบรมตลอดชีวิต
๒. สนับสนุนให้เด็กนักเรียนที่ยากจน และขาดโอกาส ให้ได้รับการศึกษาอย่างเท่าเทียมกับผู้อื่น
๓. ส่งเสริมและสนับสนุนให้เด็กนักเรียน สถานศึกษาในเขตพื้นที่ เพื่อเข้าสู่ประชาคมอาเซียน

๓.นโยบายด้านศาสนา ประเพณีและวัฒนธรรม

๑. ส่งเสริมกระบวนการสร้างคุณธรรม โดยนำหลักศาสนามาเป็นแนวทางให้ประชาชนดำเนินชีวิต
๒. ส่งเสริมและสนับสนุน การรักษาดำเนินการประเพณี วัฒนธรรมของท้องถิ่น
๓. ปลูกฝังและอนุรักษ์ภูมิปัญญาท้องถิ่นให้เป็นแหล่งเรียนรู้ สืบทอดได้ และสามารถสร้างรายได้

๔.นโยบายด้านสาธารณสุข

๑. สร้างภูมิคุ้มกันด้านสุขภาพ ตามแนวทางของกฎหมายสุขภาพแห่งชาติ รมณรงค์ให้เกิดการพัฒนา และปรับเปลี่ยนพฤติกรรมด้านสุขภาพอนามัย เพื่อเสริมสร้างสุขภาพ และลดปัจจัยเสี่ยงที่มีผลต่อสุขภาพ
๒. เสริมสร้างความเข้มแข็งให้ประชาชนมีสุขภาพอนามัยที่สมบูรณ์ แข็งแรง มีสุขภาพจิตที่ดี ดูแลสุขภาพอนามัยของประชาชน โดยประชาชนและเพื่อประชาชน
๓. ส่งเสริมและสนับสนุนกิจกรรมและการบริการด้านสุขภาพของกลุ่ม อสม. และโรงพยาบาลส่งเสริมสุขภาพตำบลให้ผู้เข้ารับบริการ สามารถเข้าถึงได้อย่างสะดวก รวดเร็วและเป็นธรรม
๔. สนับสนุนการควบคุมป้องกันการแพร่ระบาดของโรคติดต่อ และไม่ติดต่อที่เป็นอันตรายต่อคน และสัตว์ โดยสร้างขีดความสามารถในการเฝ้าระวังป้องกัน ควบคุมและดูแลรักษาอย่างทันท่วงที เชื่อมโยงกับทุกภาคส่วนที่เกี่ยวข้อง
๕. ส่งเสริมและสนับสนุนให้ประชาชนทุกกลุ่ม ทุกวัยได้รับการออกกำลังกายเพื่อสุขภาพที่แข็งแรง

๕.นโยบายด้านกีฬาและนันทนาการ

๑. ส่งเสริมและสนับสนุนอุปกรณ์กีฬาแก่หมู่บ้านอย่างเป็นธรรม และทั่วถึง เพื่อให้ประชาชนทุกเพศทุกวัยได้เล่นกีฬา แต่ละประเภทที่เหมาะสม และถนัด
๒. ส่งเสริมและสนับสนุนการแข่งขันกีฬาทุกประเภท ทั้งในตำบลและนอกตำบล เพื่อพัฒนาทักษะ ฝีมือ และเพื่อการผ่อนคลาย โดยปลูกฝังให้ผู้เล่นมีค่านิยมที่ดีต่อกีฬา เกิดความรัก และสามัคคี
๓. สนับสนุนการจัดกีฬาแก่เด็กนักเรียนและเยาวชนในเขตตำบลเพื่อให้เล็งต่ออบายมุขและยาเสพติด

๖.นโยบายด้านสวัสดิการและสังคมสงเคราะห์ประชาชน

๑. ส่งเสริมสนับสนุนการพัฒนา เด็ก สตรี เยาวชน ผู้สูงอายุ ผู้ด้อยโอกาส และผู้พิการให้ได้รับสวัสดิการ และการสงเคราะห์ที่สอดคล้องกับนโยบายของรัฐบาล
๒. สนับสนุนการจัดสวัสดิการของกองทุนสวัสดิการตำบล รวมถึงการเตรียมหาเครื่องมือ อุปกรณ์อำนวยความสะดวก ให้แก่ผู้สูงอายุ ผู้พิการ และผู้ด้อยโอกาส อย่างทั่วถึงและเป็นธรรม

๗.นโยบายด้านเศรษฐกิจ

๑. สนับสนุนการพัฒนาอาชีพ กลุ่มอาชีพให้เข้มแข็ง และเหมาะสมกับสภาพท้องถิ่น
๒. ส่งเสริมและสนับสนุนให้เกิดกระบวนการสร้างรายได้ ลดรายจ่ายให้กับประชาชนทุกระดับ โดยยึดหลักเศรษฐกิจพอเพียง
๓. ส่งเสริมการรวมกลุ่มอาชีพพัฒนาฝีมือของกลุ่มอาชีพ ผลิตภัณฑ์ชุมชน เพื่อการสร้างมูลค่าเพิ่มของผลิตภัณฑ์
๔. ส่งเสริมให้ประชาชนนำภูมิปัญญาท้องถิ่น มาใช้ให้เกิดประโยชน์เพื่อสร้างรายได้
๕. สนับสนุนการลงทุนทั้งภาคเกษตร อุตสาหกรรม และพาณิชย์กรรม การลงทุนอุตสาหกรรมในครัวเรือน หรืออุตสาหกรรมขนาดย่อม

๘.นโยบายด้านโครงสร้างพื้นฐานและระบบสาธารณูปโภค

๑. สร้างและบำรุงรักษาถนน ให้อยู่ในสภาพดี สามารถอำนวยความสะดวกให้ประชาชนได้สัญจรไปมา และเกิดความปลอดภัย
๒. สร้างและบำรุงรักษาไฟฟ้าสาธารณะให้อยู่ในสภาพดี ครอบคลุมและทั่วถึง
๓. ปรับปรุงมาตรฐานการผลิตน้ำประปา ให้มีคุณภาพ และสามารถบริโภคได้
๔. สร้างและบำรุงรักษา ระบบเสียงไร้สาย และหอกระจายข่าวให้มีประสิทธิภาพและครอบคลุม
๕. สร้างและบำรุงรักษาแหล่งน้ำ และชลประทานภาคเกษตรกรรม โดยพัฒนาแหล่งน้ำเดิมให้สามารถใช้ประโยชน์ได้คุ้มค่า และจัดหาแหล่งน้ำใหม่ตามความเหมาะสม
๖. สร้างและบำรุงรักษาทางระบายน้ำให้แก้ไขปัญหาน้ำท่วมขังในชุมชน ได้อย่างเป็นระบบและเหมาะสมกับพื้นที่

๙.นโยบายด้านทรัพยากรธรรมชาติและสิ่งแวดล้อม

๑. รณรงค์ ส่งเสริมการสร้างจิตสำนึกสาธารณะดูแล รักษาหวงแหน แหล่งทรัพยากรธรรมชาติในพื้นที่
๒. สนับสนุน ส่งเสริมให้ประชาชนรักษาความสะอาด และความเป็นระเบียบเรียบร้อยของชุมชน และสถานที่ต่างๆ ให้เป็นตำบลน่าอยู่

๓. ส่งเสริม สนับสนุนการเฝ้าระวังการมีส่วนร่วมของชุมชนในการควบคุม และกำจัดมลภาวะที่มีผลต่อสุขภาพอนามัย และคุณภาพชีวิตของประชาชน

๔. ส่งเสริมสนับสนุนกระบวนการมีส่วนร่วมของชุมชน ในการบริหารจัดการทรัพยากรธรรมชาติและสิ่งแวดล้อม ขับเคลื่อนการดำเนินกิจกรรม/โครงการต่างๆ ที่มุ่งสู่การลดภาวะโลกร้อน

๑๐.นโยบายด้านการเมืองการบริหาร

การพัฒนาการเมืองการบริหาร เพื่อให้บรรลุตามเจตนารมณ์ของรัฐธรรมนูญแห่งราชอาณาจักรไทย ที่ให้ความสำคัญของการกระจายอำนาจลงสู่ท้องถิ่น ดังนั้น จึงมีความจำเป็นที่ต้องเพิ่มประสิทธิภาพในการปฏิบัติตามภารกิจขององค์การบริหารส่วนตำบลตลอดจนเสริมสร้างจิตสำนึกของพนักงานส่วนตำบล ลูกจ้างประจำ และพนักงานจ้าง ในการบริการประชาชนให้ได้รับความสะดวก รวดเร็วและพึงพอใจ

๑. พัฒนางองค์การบริหารส่วนตำบลนาโสมให้มีหลักการบริหารตามหลักการบริหารบ้านเมืองที่ดี หน่วยบริการสังคมที่ดี มีมาตรฐานด้วยการส่งเสริม สร้างความร่วมมือ ประสานงานกับทุกฝ่ายที่เกี่ยวข้อง และสร้างกระบวนการเรียนรู้

๒. พัฒนาศักยภาพของสมาชิกสภาท้องถิ่น พนักงานส่วนตำบล ลูกจ้างประจำและพนักงานจ้าง ซึ่งเป็นบุคคลสำคัญของตำบล ให้เป็นมืออาชีพในการให้บริการสาธารณะที่มีมาตรฐาน เพื่อเกิดประโยชน์สูงสุดต่อประชาชน

๓. ส่งเสริม สนับสนุนการขับเคลื่อน การมีส่วนร่วมของประชาชนในการจัดทำแผนพัฒนาติดตาม และตรวจสอบการทำงานขององค์การบริหารส่วนตำบลรวมถึงการสร้างความเข้มแข็งของชุมชน เพื่อพัฒนาตำบลให้เป็นเมืองน่าอยู่

๔ .ส่งเสริม สนับสนุนการประสานงาน เพื่อก่อให้เกิดการสร้างเครือข่ายการทำงานทั้งภาครัฐ องค์กรปกครองส่วนท้องถิ่น ส่วนราชการที่เกี่ยวข้อง รวมถึงภาคเอกชน

๕. เพิ่มประสิทธิภาพในการจัดเก็บรายได้ ให้ทั่วถึงและเป็นธรรม รับฟังความคิดเห็นของประชาชนตามระบอบประชาธิปไตย

๖. สร้างและปรับปรุง อาคารที่ทำการองค์การบริหารส่วนตำบลให้เหมาะสม สามารถรองรับการปฏิบัติราชการ รองรับบริการประชาชน เป็นสถานที่ใช้ประชุม และจัดกิจกรรมต่าง ๆ ของตำบลนาโสม

๗. ส่งเสริมการประชาสัมพันธ์ข้อมูลข่าวสาร เอกสารข่าว วารสารเผยแพร่ให้ประชาชนได้รับทราบอย่างทั่วถึง

(๒) ยุทธศาสตร์ขององค์การบริหารส่วนตำบลนาโสม

➔ ๒.๑ วิสัยทัศน์ (VISSION)

องค์การบริหารส่วนตำบลนาโสมได้กำหนดวิสัยทัศน์ เพื่อเป็นสภาพการณ์ในอุดมคติ ซึ่งเป็นจุดมุ่งหมายและความคาดหวังที่จะให้เกิดขึ้นหรือบรรลุผลในอนาคตข้างหน้า องค์การบริหารส่วนตำบลนาโสมเป็นองค์การบริหารส่วนตำบลขนาดกลาง ที่มีประชากรส่วนใหญ่ประกอบอาชีพเกษตรเป็นหลัก ได้กำหนดวิสัยทัศน์ในการพัฒนาท้องถิ่น ดังนี้

“ นาโสมเมืองน่าอยู่ คู่เศรษฐกิจการเกษตร เขตอนุรักษ์ ยึดหลักธรรมาภิบาล ”

พันธกิจ (MISSION)

๑. การส่งเสริมอาชีพให้แก่ประชาชนโดยยึดหลักปรัชญาเศรษฐกิจพอเพียง
๒. การสงเคราะห์ผู้สูงอายุ ผู้พิการ ผู้ด้อยโอกาส ผู้ติดเชื้อเอชไอวีและผู้ประสบสาธารณภัย
๓. การเสริมสร้างชุมชนให้มีความเข้มแข็งและห่างไกลยาเสพติด
๔. การส่งเสริมการศึกษา
๕. การส่งเสริมการสาธารณสุข
๖. การส่งเสริมและสืบสานวัฒนธรรมประเพณี
๗. การพัฒนาบุคลากรให้มีความรู้และพัฒนาระบบเทคโนโลยีสารสนเทศและเครื่องมือเครื่องใช้ให้ทันสมัยอยู่เสมอเพื่อเอื้อต่อการอำนวยความสะดวกแก่ประชาชน
๘. การพัฒนาโครงสร้างพื้นฐาน
๙. การพัฒนาแหล่งน้ำ
๑๐. การอนุรักษ์ทรัพยากรธรรมชาติและสิ่งแวดล้อม



๒.๒ ยุทธศาสตร์การพัฒนา

องค์การบริหารส่วนตำบลนาโสม มียุทธศาสตร์การพัฒนา จำนวน ๕ ยุทธศาสตร์ ดังนี้

ยุทธศาสตร์ที่ ๑ การเสริมสร้างความมั่นคงและความสงบสุขของรัฐ

- แผนงานบริหารงานทั่วไป
- แผนงานสร้างความเข้มแข็งของชุมชน
- แผนงานการรักษาความสงบภายใน

ยุทธศาสตร์ที่ ๒ การพัฒนาคน การศึกษา และสังคมที่มีคุณภาพ

- แผนงานการศึกษา
- แผนงานสาธารณสุข
- แผนงานการศาสนา วัฒนธรรมและนันทนาการ
- แผนงานสังคมสงเคราะห์
- แผนงานเคหะปและชุมชน

ยุทธศาสตร์ที่ ๓ การพัฒนาเศรษฐกิจชุมชน

- แผนงานสร้างความเข้มแข็งของชุมชน

ยุทธศาสตร์ที่ ๔ การพัฒนาด้านโครงสร้างพื้นฐานระบบสาธารณูปโภคและสาธารณูปการให้ได้มาตรฐาน

- แผนงานอุตสาหกรรมและการโยธา
- แผนงานเคหะและชุมชน

ยุทธศาสตร์ที่ ๕ การพัฒนาด้านแหล่งน้ำ ทรัพยากรธรรมชาติ และสิ่งแวดล้อมอย่างยั่งยืน

- แผนงานการเกษตร

ยุทธศาสตร์ที่ ๖ การพัฒนาระบบบริหารจัดการที่ดีตามหลักธรรมาภิบาล

- แผนงานบริหารงานทั่วไป
- แผนงานอุตสาหกรรมและการโยธา



๒.๓ เป้าประสงค์ (Goals)

- (๑) เพื่อการก่อสร้าง บำรุงรักษา ซ่อมแซมถนนให้มีความสะดวกปลอดภัย และการพัฒนาการคมนาคม และการขนส่งภายในท้องถิ่นให้มีความเชื่อมโยงกับถนนสายหลักในระดับภูมิภาค
- (๒) การพัฒนาระบบสาธารณสุขปโภค สาธารณูปการ รวมทั้งโครงสร้างพื้นฐานที่สมบูรณ์และมาตรฐาน
- (๓) เพื่อพัฒนาทักษะการเรียนรู้ของเด็กเล็กภายในชุมชนทั้งด้านร่างกายและจิตใจด้วยการศึกษาที่มีคุณภาพ
- (๔) เพื่อส่งเสริมการจัดงานกิจกรรมด้านกีฬาและนันทนาการ การอนุรักษ์หรือสืบสานวัฒนธรรม ประเพณี และภูมิปัญญาท้องถิ่น
- (๕) การพัฒนางานรักษาความสงบเรียบร้อย ความปลอดภัยในชีวิตและทรัพย์สิน การป้องกันการระงับ อัคคีภัย งานป้องกันและบรรเทาสาธารณภัยของท้องถิ่น
- (๖) การส่งเสริมให้ประชาชนมีสุขภาพที่ดี
- (๗) ส่งเสริมการบริการด้านสังคมสงเคราะห์และงานสวัสดิการสังคมให้ตอบสนองต่อปัญหาความต้องการของประชาชน
- (๘) เพื่อพัฒนากลุ่มอาชีพและเพิ่มผลผลิตทางการเกษตรอินทรีย์
- (๙) เพื่อพัฒนาบุคลากรให้มีประสิทธิภาพในการปฏิบัติงาน และการให้บริการสาธารณะที่มีคุณภาพแก่ประชาชน
- (๑๐) เพื่อสนับสนุนการมีส่วนร่วมของประชาชนทุกภาคส่วนในการพัฒนาท้องถิ่น
- (๑๑) เพื่อพัฒนาระบบการจัดการสิ่งแวดล้อมอันพึงปรารถนาร่วมกันไม่ให้มีปัญหาภายในชุมชน
- (๑๒) การพัฒนาการท่องเที่ยวที่คำนึงถึงความยั่งยืนของสิ่งแวดล้อม สังคม และวัฒนธรรม กำหนดทิศทางโยชุมชน จัดการโดยชุมชน



๒.๔ ตัวชี้วัด

- (๑) ร้อยละการเพิ่มขึ้นของทางหลวงท้องถิ่นที่มีมาตรฐาน
- (๒) ร้อยละของสาธารณสุขปโภคที่ได้รับการพัฒนา
- (๓) ร้อยละของเด็กก่อนระดับวัยเรียน/ประถมศึกษาที่ได้รับบริการด้านการศึกษาของท้องถิ่น
- (๔) จำนวนกิจกรรมที่ศูนย์พัฒนาเด็กเล็กได้มีการพัฒนาคุณภาพการศึกษา
- (๕) จำนวนกิจกรรมด้านการกีฬาและนันทนาการ การศาสนา วัฒนธรรมและภูมิปัญญาท้องถิ่นที่ได้รับการส่งเสริมการดำเนินการอย่างต่อเนื่อง
- (๖) ร้อยละของประชาชนที่ได้รับการช่วยเหลือด้านการป้องกันและบรรเทาสาธารณภัย
- (๗) ร้อยละของอุบัติเหตุที่ลดลง
- (๘) ร้อยละของประชาชนที่มีการข้องเกี่ยวกับติดยาเสพติดที่ลดลง
- (๙) ร้อยละของผู้ป่วยโรคติดต่อที่ลดลง
- (๑๐) ร้อยละของประชาชนได้รับการด้านสาธารณสุขของท้องถิ่น
- (๑๑) ร้อยละของผู้สูงอายุ ผู้พิการ ผู้ป่วยเอดส์ และผู้ยากไร้ที่ได้รับการช่วยเหลือด้านสวัสดิการสังคม หรือการสังคมสงเคราะห์

- (๑๒) ร้อยละประชาชนที่ได้รับการส่งเสริมความรู้ด้านการเกษตร/การประกอบอาชีพ
- (๑๓) ร้อยละของบุคลากรที่ได้รับการพัฒนาประสิทธิภาพ
- (๑๔) ร้อยละความพึงพอใจของประชาชนและผู้ที่มีส่วนได้เสียต่อการบริการสาธารณะของท้องถิ่น
- (๑๕) ร้อยละประชาชนที่มีส่วนร่วมในการบริหารการพัฒนาท้องถิ่น
- (๑๖) ร้อยละของปริมาณขยะครัวเรือนที่ลดลง
- (๑๗) ร้อยละของประชาชนที่เข้าร่วมกิจกรรมด้านการอนุรักษ์ทรัพยากรธรรมชาติและสิ่งแวดล้อม



๒.๕ ค่าเป้าหมาย

๑. เส้นทางคมนาคมได้มาตรฐาน ประชาชนใช้สัญจรไปมาได้อย่างสะดวก รวดเร็วและปลอดภัย
๒. การพัฒนาโครงสร้างพื้นฐานมีประสิทธิภาพ ประชาชนมีคุณภาพชีวิตที่ดี
๓. ศูนย์พัฒนาเด็กเล็กได้รับการส่งเสริม พัฒนาศักยภาพทางการศึกษา กีฬา นันทนาการ ศาสนาและวัฒนธรรม
๔. ประชาชนมีการสืบสาน อนุรักษ์ฟื้นฟู ขนบธรรมเนียม ประเพณี วัฒนธรรม และภูมิปัญญาท้องถิ่นอย่างต่อเนื่อง
๕. ชุมชนมีความสงบเรียบร้อย ประชาชนได้รับการช่วยเหลือบรรเทาปัญหาความเดือดร้อนจากสาธารณภัยอย่างรวดเร็วและทั่วถึง
๖. ประชาชนมีสุขภาพพลานามัยที่แข็งแรง
๗. ประชาชนได้รับการส่งเสริมด้านสังคมสงเคราะห์และสวัสดิการสังคมอย่างทั่วถึง
๘. กลุ่มอาชีพ กลุ่มสตรี กลุ่มเกษตรกร มีความเข้มแข็งและมีศักยภาพในการพัฒนาท้องถิ่น ประชาชนมีอาชีพ รายได้ สามารถพึ่งตนเองได้
๙. องค์กรมีระบบการบริหารจัดการที่ดี และมีศักยภาพในการปฏิบัติงานเพิ่มขึ้น
๑๐. ประชาชนในท้องถิ่นมีความพึงพอใจต่อการบริการ และมีส่วนร่วมในการพัฒนาท้องถิ่น
๑๑. ปริมาณขยะตกค้างครัวเรือนลดลง ประชาชนเห็นความสำคัญและให้ความร่วมมือในการอนุรักษ์ฟื้นฟูทรัพยากรธรรมชาติและสิ่งแวดล้อม
๑๒. ท้องถิ่นมีแหล่งท่องเที่ยวเชิงนิเวศ สังคม วิถีชีวิตและวัฒนธรรมของท้องถิ่น โดยจัดการของชุมชน



๒.๖ กลยุทธ์

๑. ยุทธศาสตร์การเสริมสร้างความมั่นคงและความสงบสุขของรัฐ
 - ๑.๑ กลยุทธ์การพิทักษ์รักษาและเทิดทูนสถาบันพระมหากษัตริย์
 - ๑.๒ กลยุทธ์การพัฒนาการส่งเสริมการปกครองระบอบประชาธิปไตย ความปรองดอง สมานฉันท์ และส่งเสริมการมีส่วนร่วมของทุกภาคส่วน
 - ๑.๓ กลยุทธ์การเพิ่มประสิทธิภาพการจัดระเบียบชุมชน งานด้านการรักษาความสงบเรียบร้อย การป้องกันและบรรเทาสาธารณภัย การส่งเสริมและสนับสนุนงานป้องกันและแก้ไขปัญหายาเสพติดอย่างเป็นระบบ
๒. ยุทธศาสตร์การพัฒนาคน การศึกษา และสังคมที่มีคุณภาพ
 - ๒.๑ กลยุทธ์การพัฒนาคุณภาพมาตรฐาน การศึกษาทั้งในระบบ นอกระบบและการศึกษาตามอัธยาศัย ให้มีคุณภาพและตามเกณฑ์มาตรฐาน สนับสนุนการเรียนรู้คู่คุณธรรม

๒.๒ กลยุทธ์การพัฒนาการส่งเสริมและสนับสนุนการกีฬาและนันทนาการ การสร้างสวนสาธารณะ สวนสุขภาพ และสถานที่พักผ่อนหย่อนใจ

๒.๓ กลยุทธ์ส่งเสริมและสนับสนุนการอนุรักษ์สืบสานศิลปวัฒนธรรม จารีตประเพณีและภูมิปัญญาท้องถิ่น

๒.๔ กลยุทธ์พัฒนาระบบการบริการสาธารณสุขของท้องถิ่น

๒.๕ กลยุทธ์การพัฒนาการส่งเสริมและสนับสนุนงานด้านสวัสดิการสังคมและสังคมสงเคราะห์ การพัฒนาคุณภาพชีวิต การพัฒนาการสนับสนุนที่พำอาศัยแก่ผู้ยากไร้ ผู้ด้อยโอกาส

๓.ยุทธศาสตร์การพัฒนาเศรษฐกิจชุมชน

๓.๑ กลยุทธ์การพัฒนาการส่งเสริมการสร้างงานและสร้างอาชีพให้แก่ประชาชนกลุ่มผู้สูงอายุ ผู้พิการ กลุ่มสตรี ผู้ด้อยโอกาส ทั้งในภาคเกษตรกรรม ภาคอุตสาหกรรม และหัตถกรรม กลุ่มวิสาหกิจชุมชน

๓.๒ กลยุทธ์การส่งเสริมการประยุกต์ใช้หลักปรัชญาเศรษฐกิจพอเพียงในการประกอบอาชีพ

๔.ยุทธศาสตร์การพัฒนาด้านโครงสร้างพื้นฐานระบบสาธารณูปโภคและสาธารณูปการให้ได้มาตรฐาน

๔.๑ กลยุทธ์พัฒนาระบบคมนาคมและขนส่ง ทางระบายน้ำ สะพาน

๔.๒ กลยุทธ์พัฒนาระบบสาธารณูปโภค สาธารณูปการ โครงสร้างพื้นฐานที่จำเป็น

๔.๓ กลยุทธ์พัฒนาด้านไฟฟ้าสาธารณะ

๔.๔ กลยุทธ์พัฒนาระบบประปาหมู่บ้าน

๕.ยุทธศาสตร์การพัฒนาด้านแหล่งน้ำ ทรัพยากรธรรมชาติ และสิ่งแวดล้อมอย่างยั่งยืน

๕.๑ กลยุทธ์พัฒนาแหล่งน้ำเพื่ออุปโภคบริโภค และการเกษตร

๕.๒ กลยุทธ์พัฒนาด้านการส่งเสริมการอนุรักษ์ทรัพยากรธรรมชาติและจัดการสิ่งแวดล้อม ชยะมูลฝอยและสิ่งปฏิกูล

๕.๓ กลยุทธ์พัฒนาการท่องเที่ยวที่คำนึงถึงความยั่งยืนของสิ่งแวดล้อม สังคม วิถีชีวิตและวัฒนธรรมของท้องถิ่น กำหนดทิศทางโดยชุมชน จัดการโดยชุมชน

๖.ยุทธศาสตร์การพัฒนาระบบบริหารจัดการที่ดีตามหลักธรรมาภิบาล

๖.๑ กลยุทธ์พัฒนาศักยภาพของบุคลากร การพัฒนานวัตกรรมและเทคโนโลยีสารสนเทศ และการจัดหาเครื่องมือ อุปกรณ์ เพื่อเพิ่มประสิทธิภาพการปฏิบัติงานของท้องถิ่น

➔ ๒.๗ จุดยืนทางยุทธศาสตร์

การกำหนดตำแหน่งจุดยืนทางยุทธศาสตร์ (Positioning) ขององค์การบริหารส่วนตำบลนาโสม จะกำหนดตามกรอบความเชื่อมโยงของยุทธศาสตร์ชาติ ๒๐ ปี , แผนพัฒนาเศรษฐกิจและสังคมแห่งชาติ ฉบับที่ ๑๒ , ยุทธศาสตร์กลุ่มจังหวัดภาคกลาง ยุทธศาสตร์จังหวัดลพบุรี และยุทธศาสตร์การพัฒนาขององค์กรปกครองส่วนท้องถิ่นในเขตจังหวัดลพบุรี เพื่อแก้ไขปัญหาความเดือดร้อน และความต้องการของประชาชน โดยดำรงไว้ซึ่งอัตลักษณ์ของชุมชน ตลอดจนวิถีชีวิตความเป็นอยู่ของประชาชนในท้องถิ่น มีจุดมุ่งหมายสู่การพัฒนาที่ยั่งยืน สอดคล้องกับวิถีชีวิตชุมชนเกษตรกรรมตามแนวทฤษฎีเศรษฐกิจพอเพียง

๒.๘ ความเชื่อมโยงของยุทธศาสตร์ในภาพรวม

องค์การบริหารส่วนตำบลนาโสม จัดทำยุทธศาสตร์การพัฒนาดำบลนาโสม โดยมีความสอดคล้องเชื่อมโยง ดังนี้

ยุทธศาสตร์ที่ ๑ ยุทธศาสตร์การเสริมสร้างความมั่นคงและความสงบสุขของรัฐ

ยุทธศาสตร์ชาติ ๒๐ ปี	แผนพัฒนา เศรษฐกิจและ สังคมแห่งชาติ ฉบับที่ ๑๒	แผนยุทธศาสตร์ พัฒนาภูมิภาค กลาง	แผนยุทธศาสตร์ พัฒนา กลุ่มจังหวัด	ยุทธศาสตร์ จังหวัดลพบุรี	ยุทธศาสตร์ การพัฒนา อปท.ใน จังหวัดลพบุรี	ยุทธศาสตร์ การพัฒนา อปท. นาโสม	Sustainable Development Goals : SDGs(เป้าหมาย/ เป้าประสงค์/ตัวชี้วัด)
๑.ด้านความมั่นคง	๕. การเสริมสร้างความมั่นคงแห่งชาติ เพื่อพัฒนาประเทศสู่ความมั่นคงและยั่งยืน	๒. พัฒนาคุณภาพแหล่งท่องเที่ยวที่มีชื่อเสียงระดับนานาชาติและสร้างความเชื่อมโยงเพื่อกระจายการท่องเที่ยวทั่วทั้งภาค	๒.ฟื้นฟูและยกระดับแหล่งท่องเที่ยว กิจกรรมท่องเที่ยว ผลิตภัณฑ์ชุมชนและปรับปรุงสิ่งอำนวยความสะดวก ความปลอดภัย ตามมาตรฐานการท่องเที่ยวเพื่อสร้างความประทับใจแก่นักท่องเที่ยว	๔. พัฒนาสังคมคุณภาพ เสริมสร้างความมั่นคง ลพบุรี สงบสุข	๑. พัฒนาศักยภาพทางเศรษฐกิจเชิงสร้างสรรค์ เข้มแข็ง และยั่งยืน	๑ ยุทธศาสตร์การเสริมสร้างความมั่นคงและความสงบสุขของรัฐ	๑. ประชาชนในตำบลได้ร่วมกิจกรรม และมีส่วนร่วมเทิดทูน ปกป้องสถาบันสำคัญของชาติ ๒. ปัญหายาเสพติดได้รับการแก้ไขแบบบูรณาการ ๓. อาสาสมัครป้องกันภัยฝ่ายพลเรือนผ่านการอบรมทบทวนความรู้ ๔. ประชาชนที่ประสบภัยต่าง ๆ ได้รับการช่วยเหลือ มีขวัญกำลังใจ ๕. ประชาชนมีส่วนร่วมตามระบอบประชาธิปไตย

ยุทธศาสตร์ที่ ๒ ยุทธศาสตร์การพัฒนาคน การศึกษาและสังคมที่มีคุณภาพ

ยุทธศาสตร์ชาติ ๒๐ ปี	แผนพัฒนา เศรษฐกิจและ สังคมแห่งชาติ ฉบับที่ ๑๒	แผนยุทธศาสตร์ พัฒนากลุ่มภาค กลาง	แผนยุทธศาสตร์ พัฒนา กลุ่มจังหวัด	ยุทธศาสตร์ จังหวัดลพบุรี	ยุทธศาสตร์ การพัฒนา อปท.ใน จังหวัดลพบุรี	ยุทธศาสตร์ การพัฒนา อปท. นาโสม	Sustainable Development Goals : SDGs(เป้าหมาย/เป้าประสงค์/ ตัวชี้วัด)
๓ ยุทธศาสตร์ การพัฒนาและ เสริมสร้าง ศักยภาพของคน	๑๑.การเสริมสร้าง และพัฒนา ศักยภาพทุน มนุษย์ ๘. การพัฒนา วิทยาศาสตร์ เทคโนโลยี วิจัย และนวัตกรรม	๑.พัฒนา กรุงเทพ ฯ เป็น มหานคร ทันสมัยระดับ โลกควบคู่กับ การพัฒนา คุณภาพชีวิต และแก้ไข ปัญหา สิ่งแวดล้อม เมือง	๑.เพิ่มขีดความสามารถ ในการผลิตอาหาร ปลอดภัย ยกระดับ ผู้ประกอบการ SME ทั้งภาคเกษตร อุตสาหกรรม เพื่อ รองรับเศรษฐกิจ ๔.๐	๔. พัฒนาสังคม คุณภาพ เสริมสร้างความ มั่นคง ลพบุรี สงบสุข	๓. เพิ่มขีด ความสามารถทาง การศึกษา กีฬา ศาสนา วัฒนธรรม ประเพณีและพัฒนา คุณภาพชีวิต	๒. ยุทธศาสตร์ การพัฒนาคน การศึกษาและ สังคมที่มีคุณภาพ	๑. นักเรียนระดับประถมศึกษาและ ศูนย์พัฒนาเด็กเล็กได้รับการสนับสนุน อาหารเสริม (นม)และอาหารกลางวัน ครบทุกคน ๒. เด็กปฐมวัยได้รับการส่งเสริมพัฒนา ความพร้อมในทุกด้านอย่างมีคุณภาพ ๓. จำนวนประชาชนได้รับการบริการ สาธารณสุขอย่างทั่วถึง ๔. ประชาชนมีส่วนร่วมในกิจกรรม กีฬาและนันทนาการ ๕. คนชรา คนพิการ ผู้ป่วยเอดส์ ผู้ด้อยโอกาสทางสังคมได้รับสวัสดิการ เบี้ยยังชีพตามระเบียบที่กำหนด มีคุณภาพชีวิตที่ดีขึ้น ๗. จำนวนโครงการ/กิจกรรมที่ส่งเสริม อนุรักษ์ วัฒนธรรมประเพณีอันดีงาม และกิจกรรมส่งเสริมทางศาสนา

ยุทธศาสตร์ที่ ๓ ยุทธศาสตร์การพัฒนาเศรษฐกิจชุมชน

ยุทธศาสตร์ชาติ ๒๐ ปี	แผนพัฒนา เศรษฐกิจและ สังคมแห่งชาติ ฉบับที่ ๑๒	แผนยุทธศาสตร์ พัฒนาภูมิภาค กลาง	แผนยุทธศาสตร์ พัฒนา กลุ่มจังหวัด	ยุทธศาสตร์ จังหวัดลพบุรี	ยุทธศาสตร์ การพัฒนา อปท.ใน จังหวัดลพบุรี	ยุทธศาสตร์ การพัฒนา อบต. นาโสม	Sustainable Development Goals : SDGs(เป้าหมาย/เป้าประสงค์/ ตัวชี้วัด)
๔.ด้านการสร้าง โอกาสความเสมอ ภาคและเท่า เทียมกับสังคม	๒.การสร้างความเป็นธรรมและลด ความเหลื่อมล้ำทาง สังคม	๓. ยกระดับ การผลิตสินค้า เกษตรและ อุตสาหกรรม โดยใช้ นวัตกรรม เทคโนโลยีและ ความคิด สร้างสรรค์ เพื่อให้สามารถ แข่งขันได้อย่าง ยั่งยืน	๑.เพิ่มขีดความสามารถ ในการผลิตอาหาร ปลอดภัย ยกระดับ ผู้ประกอบการ SME ทั้งภาคเกษตร อุตสาหกรรม เพื่อ รองรับเศรษฐกิจ ๔.๐	๒. การบริหาร จัดการด้านการ ท่องเที่ยวเชิง สร้างสรรค์	๒. บริหารจัดการด้าน การท่องเที่ยวอย่าง ยั่งยืน	๓.ยุทธศาสตร์การ พัฒนาเศรษฐกิจ ชุมชน	๑. ประชาชนมีความรู้ตามหลัก วิชาการในการประกอบอาชีพตาม แนวทางปรัชญาเศรษฐกิจพอเพียง ๒. ประชาชนมีอาชีพเสริม มีรายได้ ลดรายจ่าย

ยุทธศาสตร์ที่ ๔ ยุทธศาสตร์การพัฒนาด้านโครงสร้างพื้นฐาน ระบบสาธารณูปโภคและสาธารณูปการให้ได้มาตรฐาน

ยุทธศาสตร์ชาติ ๒๐ ปี	แผนพัฒนา เศรษฐกิจและ สังคมแห่งชาติ ฉบับที่ ๑๒	แผนยุทธศาสตร์ พัฒนากลุ่มภาค กลาง	แผนยุทธศาสตร์ พัฒนา กลุ่มจังหวัด	ยุทธศาสตร์ จังหวัดลพบุรี	ยุทธศาสตร์ การพัฒนา อปท.ใน จังหวัดลพบุรี	ยุทธศาสตร์ การพัฒนา อปท. นาโสม	Sustainable Development Goals : SDGs(เป้าหมาย/เป้าประสงค์/ ตัวชี้วัด)
๒.ด้านการสร้าง ความสามารถ ในการแข่งขัน	๓.การสร้างความ เข้มแข็งทาง เศรษฐกิจและ แข่งขันได้อย่าง ยั่งยืน ๘.การพัฒนา วิทยาศาสตร์ เทคโนโลยี วิจัย และนวัตกรรม	๕. เปิดประตู การค้า การลงทุน และการท่องเที่ยว เชื่อมโยงเขต เศรษฐกิจพิเศษ ทวาย -ภาคกลาง- ระยองเศรษฐกิจ พิเศษภาค ตะวันออก ๖ พัฒนาความ เชื่อมโยงเศรษฐกิจ และสังคมกับทุก ภาคเพื่อเสริมสร้าง เสถียรภาพและลด ความเหลื่อมล้ำ ภายในประเทศ	๔.พัฒนาระบบ โครงข่ายคมนาคมโล จิสติกส์ ขนส่ง มวลชน เพื่อส่งเสริม ด้านเศรษฐกิจ	๑. สร้าง มูลค่าเพิ่มด้าน อาหารปลอดภัย	๑. พัฒนาศักยภาพ ทางเศรษฐกิจเชิง สร้างสรรค์ เข้มแข็ง และยั่งยืน	๔. ยุทธศาสตร์ การพัฒนาด้าน โครงสร้างพื้นฐาน ระบบ สาธารณูปโภค และ สาธารณูปการให้ ได้มาตรฐาน	๑. ถนนที่ได้มาตรฐาน ประชาชน สัญจรสะดวกขึ้น ๒. ถนนทุกสาย ท่อลอดระบายน้ำใช้ งานได้ ๓. ประชาชนมีไฟฟ้าเข้าถึงทุก ครัวเรือน ๔. ระบบไฟฟ้าส่องสว่างมีครบทุกพื้นที่ ประชาชนได้รับความสะดวก และ ปลอดภัยทางชีวิตมากขึ้น ๕. ระบบประปาสามารถผลิต น้ำประปาที่ได้มาตรฐาน เพียงพอต่อ ความต้องการของประชาชน ๖. ระบบสื่อสารเสียงไร้สายมีความ สะดวกรวดเร็ว ประชาชนได้รับ ข่าวสารมากขึ้น

ยุทธศาสตร์ที่ ๕ ยุทธศาสตร์การพัฒนาด้านแหล่งน้ำ ทรัพยากรธรรมชาติและสิ่งแวดล้อมอย่างยั่งยืน

ยุทธศาสตร์ชาติ ๒๐ ปี	แผนพัฒนา เศรษฐกิจและ สังคมแห่งชาติ ฉบับที่ ๑๒	แผน ยุทธศาสตร์ พัฒนากลุ่มภาค กลาง	แผนยุทธศาสตร์ พัฒนา กลุ่มจังหวัด	ยุทธศาสตร์ จังหวัดลพบุรี	ยุทธศาสตร์ การพัฒนา อปท.ใน จังหวัดลพบุรี	ยุทธศาสตร์ การพัฒนา อบต. นาโสม	Sustainable Development Goals : SDGs(เป้าหมาย/เป้าประสงค์/ ตัวชี้วัด)
๕.ด้านการสร้าง การเติบโตบน คุณภาพชีวิตที่ เป็นมิตรกับ สิ่งแวดล้อม	๔. การเติบโตที่ เป็นมิตรกับ สิ่งแวดล้อมเพื่อ การพัฒนาอย่าง ยั่งยืน	๔. บริหาร จัดการน้ำและ ทรัพยากร ธรรมชาติเพื่อ แก้ไขปัญหา ท่วม ภัยแล้ง และคงความ สมดุลของ ระบบนิเวศ อย่างยั่งยืน	๓.การบริหารจัดการ ทรัพยากรน้ำลุ่มน้ำ เจ้าพระยา/ป่าสักใน กลุ่มจังหวัดภาค กลาง ตอนบนสมดุล และยั่งยืน	๓. พัฒนาลพบุรี เมืองสะอาด และ สภาพแวดล้อมดี	๔ ท้องถิ่นสะอาด บริหารจัดการ ทรัพยากรธรรมชาติ และสิ่งแวดล้อมที่ ยั่งยืน	๕. ยุทธศาสตร์การ พัฒนาด้านแหล่งน้ำ ทรัพยากรธรรมชาติ และสิ่งแวดล้อม อย่างยั่งยืน	๑. ประชาชนมีแหล่งน้ำเพื่อการ อุปโภคบริโภคและเพื่อการเกษตร ทั่วถึงและเพียงพอ ๒. บริหารจัดการทรัพยากรธรรมชาติ และสิ่งแวดล้อมอย่างยั่งยืน ๓. จำนวนพื้นที่แหล่งน้ำและป่าไม้ เพิ่มขึ้น ๔. ประชาชนมีจิตสำนึกร่วมในการ รักษาทรัพยากรธรรมชาติและ สิ่งแวดล้อม

ยุทธศาสตร์ที่ ๖ ยุทธศาสตร์การพัฒนาระบบบริหารจัดการที่ดีตามหลักธรรมาภิบาล

ยุทธศาสตร์ชาติ ๒๐ ปี	แผนพัฒนา เศรษฐกิจและ สังคมแห่งชาติ ฉบับที่ ๑๒	แผนยุทธศาสตร์ พัฒนากลุ่มภาค กลาง	แผนยุทธศาสตร์ พัฒนา กลุ่มจังหวัด	ยุทธศาสตร์ จังหวัดลพบุรี	ยุทธศาสตร์ การพัฒนา อปท.ใน จังหวัดลพบุรี	ยุทธศาสตร์ การพัฒนา อปท. นาโสม	Sustainable Development Goals : SDGs(เป้าหมาย/เป้าประสงค์/ ตัวชี้วัด)
๖.ด้านการปรับ สมดุลและพัฒนา ระบบการบริหาร จัดการภาครัฐ	๖.การบริหาร จัดการภายใน ภาครัฐ การป้องกัน การทุจริต ประพฤติ มิชอบและธรรมาภิ บาลในสังคมไทย ๑๐.ความร่วมมือ ระหว่างประเทศเพื่อ การพัฒนา	๖. พัฒนาความ เชื่อมโยง เศรษฐกิจและ สังคมกับทุก ภาคเพื่อ เสริมสร้าง เสถียรภาพและ ลดความเหลื่อม ล้ำ ภายในประเทศ	๒.ฟื้นฟูและยกระดับ แหล่งท่องเที่ยว กิจกรรมท่องเที่ยว ผลิตภัณฑ์ชุมชนและ ปรับปรุงสิ่งอำนวยความสะดวก ความสะดวก ความ ปลอดภัย ตา มาตรฐานการ ท่องเที่ยวเพื่อสร้าง ความประทับใจแก่ นักท่องเที่ยว	๔. พัฒนาสังคม คุณภาพ เสริมสร้างความ มั่นคง ลพบุรี สงบสุข	๕ การบริหารจัดการ องค์กรปกครองส่วน ท้องถิ่นให้มี ประสิทธิภาพ	๖. ยุทธศาสตร์ การพัฒนาระบบ บริหารจัดการที่ดี ตามหลักธรรมาภิ บาล	๑. ผู้บริหาร สมาชิกสภา ข้าราชการ พนักงานจ้างได้เข้ารับการฝึกอบรม พัฒนาความรู้ ๒. ประชาชนมีส่วนร่วมพัฒนาท้องถิ่น ตนเอง ๓. วัสดุ ครุภัณฑ์ในหน่วยงานมีพร้อม ใช้และเพียงพอต่อการทำงานและการ ให้บริการ

โครงสร้างเชื่อมโยงแผนยุทธศาสตร์การพัฒนากองคการบริหารส่วนตำบลนาโสม (พ.ศ. ๒๕๖๖ - ๒๕๗๐)

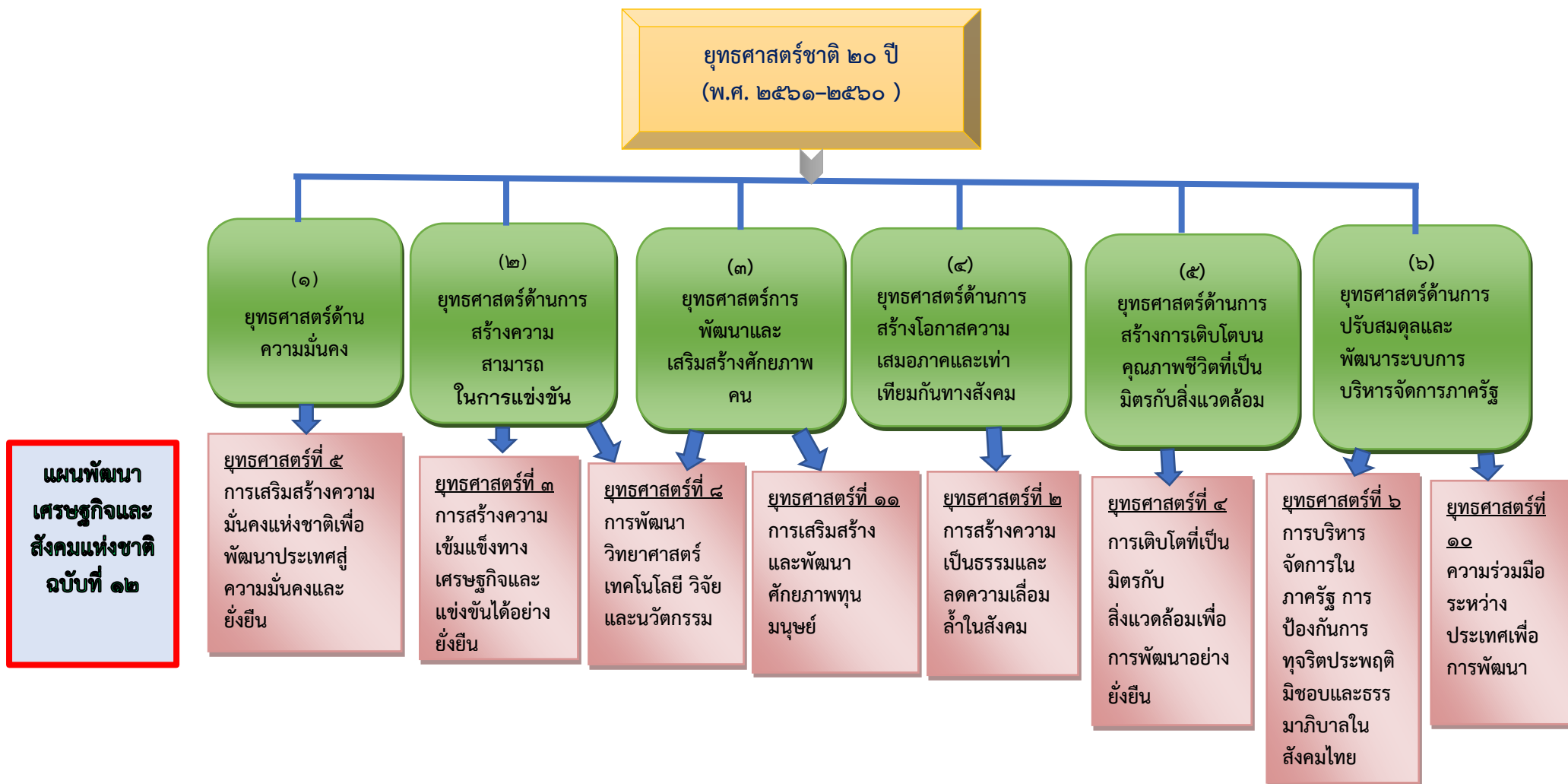

แผนพัฒนาเศรษฐกิจและสังคมแห่งชาติ ฉบับที่ ๑๒

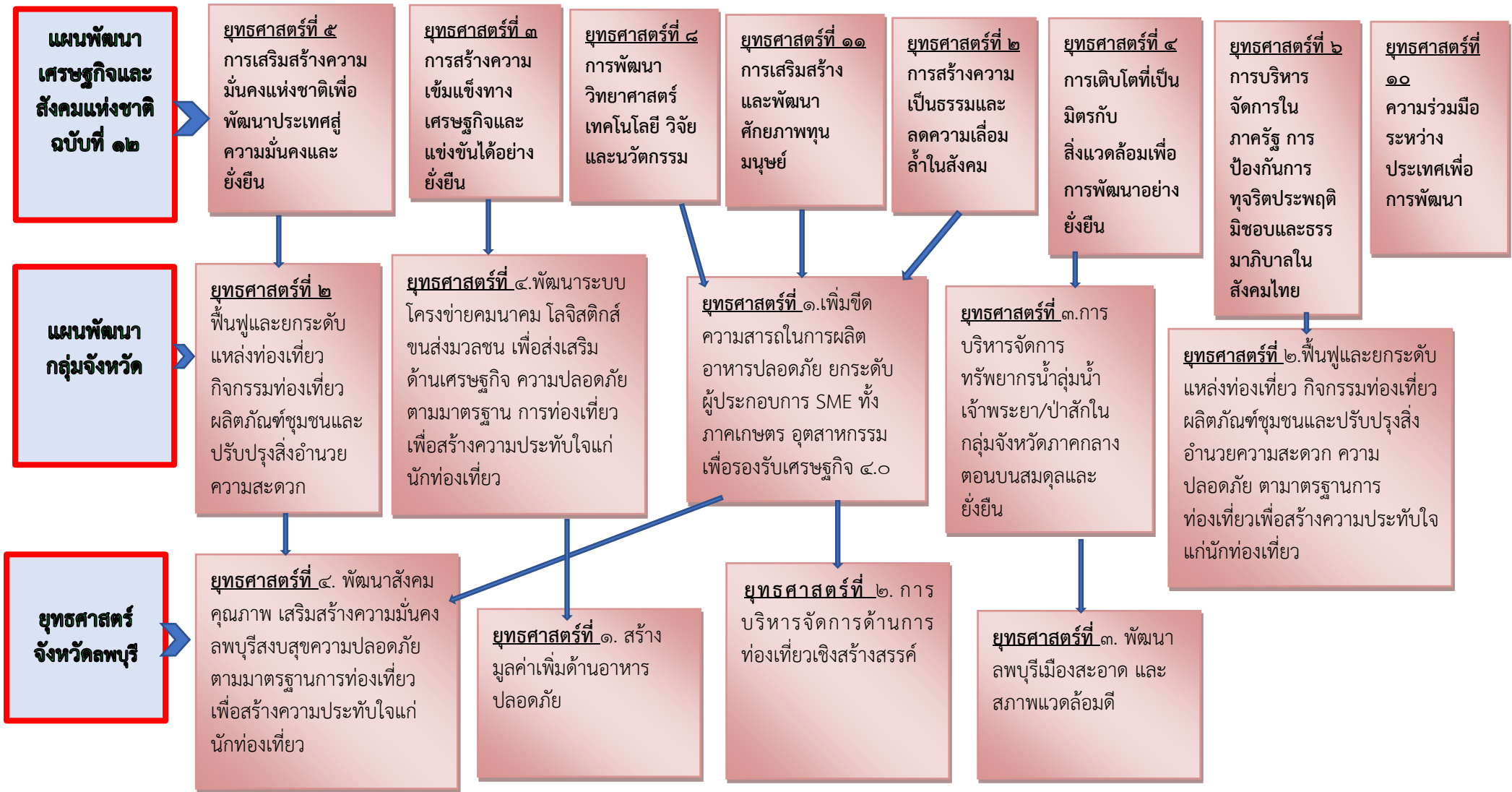

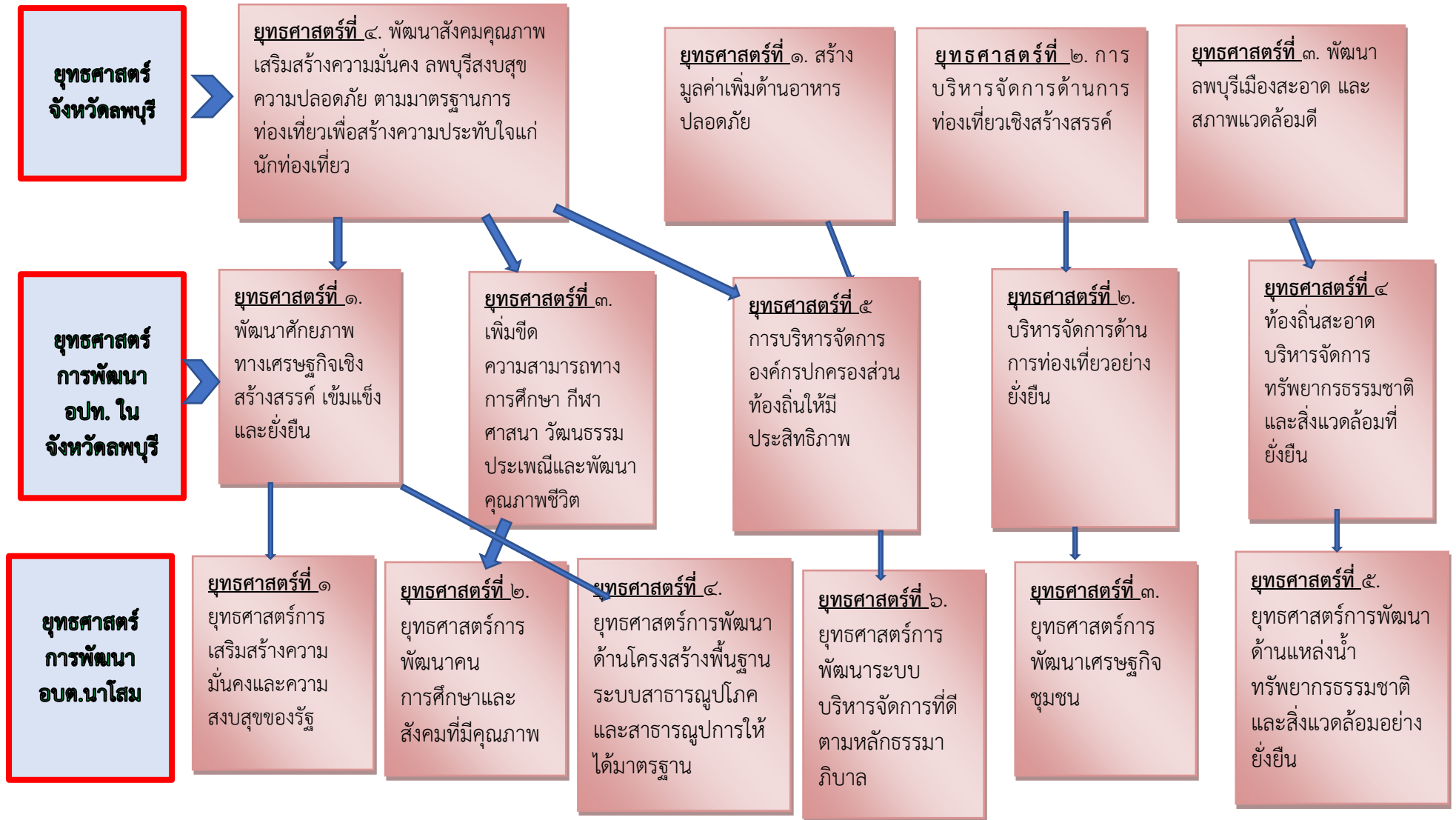

๓. การวิเคราะห์เพื่อพัฒนาท้องถิ่น

๓.๑ การวิเคราะห์กรอบการจัดทำยุทธศาสตร์ขององค์การบริหารส่วนตำบลนาโสม

- ปัจจัยและสถานการณ์การเปลี่ยนแปลงที่มีผลต่อการพัฒนา

ผลการวิเคราะห์ปัญหาและความต้องการของประชาชนในเขต องค์การบริหารส่วนตำบลนาโสม จากการได้ทำประชาคม หมู่บ้าน และใช้ข้อมูลความจำเป็นพื้นฐาน (จปฐ.) และข้อมูลการจัดทำแผนแม่บทสรุปได้ดังนี้

ผลการวิเคราะห์ปัญหาและความต้องการของประชาชนในเขตองค์การบริหารส่วนตำบลนาโสม ขอบข่ายและปริมาณของปัญหา	พื้นที่เป้าหมาย/ กลุ่มเป้าหมาย	การคาดการณ์แนวโน้มในอนาคต
<p>๑. ปัญหาด้านโครงสร้างพื้นฐาน</p> <p>๑.๑ เส้นทางคมนาคมไม่สะดวก <u>ลักษณะของปัญหา</u></p> <ul style="list-style-type: none"> - เนื่องจากถนนภายในหมู่บ้านส่วนใหญ่เป็นถนนดินโคลน ซึ่งไม่ได้มาตรฐาน เมื่อฝนตกจะทำให้หน้าท่วมขัง ถนนขรุขระเป็นหลุมเป็นบ่อ <p>๑.๒ ปัญหาไฟฟ้าสาธารณะไม่เพียงพอ <u>ลักษณะของปัญหา</u></p> <ul style="list-style-type: none"> - ไฟฟ้าสาธารณะในหมู่บ้านซึ่งไม่เพียงพอต่อความต้องการของประชาชน อาจก่อให้เกิดอาชญากรรม ความเสียหายแก่ทรัพย์สินของประชาชนได้ <p>๑.๓ ปัญหาน้ำสำหรับการอุปโภคบริโภค <u>ลักษณะของปัญหา</u></p> <ul style="list-style-type: none"> - ไม่มีน้ำประปาใช้ทุกครัวเรือน ระบบประปาที่มีอยู่ขณะนี้ยังไม่เพียงพอต่อความต้องการใช้ของราษฎร - ไม่มีภาชนะสำหรับเก็บกักน้ำเพื่อการบริโภค 	<ul style="list-style-type: none"> - พื้นที่ทุกหมู่บ้านในองค์การบริหารส่วนตำบลนาโสมยังประสบปัญหาการคมนาคมไม่สะดวก - พื้นที่ทุกหมู่บ้านในเขตองค์การบริหารส่วนตำบลนาโสม - หมู่ ๓ ไม่เพียงพอต่อความต้องการของประชาชน 	<ul style="list-style-type: none"> - องค์การบริหารส่วนตำบลจัดงบประมาณในการก่อสร้างและปรับปรุงตลอดจนซ่อมแซมถนนในเขตตำบลนาโสม อย่างต่อเนื่องรวมทั้งก่อสร้างถนนคอนกรีต/ลาดยางเพิ่มขึ้น - องค์การบริหารส่วนตำบลนาโสม ติดตั้งไฟฟ้าสาธารณะเพิ่มขึ้น - ขยายเขตประปา/ก่อสร้างประปาเพิ่มเติม - จัดหาภาชนะเก็บน้ำ
<p>๒. ปัญหาด้านเศรษฐกิจ</p> <p><u>ลักษณะของปัญหา</u></p> <ul style="list-style-type: none"> - ขาดการรวมกลุ่มของเกษตรกรทำให้ไม่มีอำนาจต่อรองทางเศรษฐกิจหรือรับบริการ - ประชาชนบางส่วนว่างงาน และว่างงานแฝงเนื่องจากไม่มีการประกอบอาชีพเสริม - ผลผลิตทางการเกษตรตกต่ำ - การผูกขาดผลิตผลทางการเกษตร 	<ul style="list-style-type: none"> - ประชากรวัยทำงานที่ไม่มีงานทำ และงานที่ทำอยู่ไม่มั่นคง - เยาวชนบางส่วนที่จบการศึกษาภาคบังคับแล้วไม่ได้ศึกษาในระดับที่สูงขึ้นไป 	<ul style="list-style-type: none"> - องค์การบริหารส่วนตำบลจัดฝึกอบรมอาชีพให้แก่ประชาชน - ส่งเสริมให้ประชาชนรวมกลุ่มในการประกอบอาชีพ - สนับสนุนงบประมาณและวิทยากร

ผลการวิเคราะห์ปัญหาและความต้องการของประชาชนในเขตองค์การบริหารส่วนตำบลนาโสมขอช่วยและปริมาณของปัญหา	พื้นที่เป้าหมาย/กลุ่มเป้าหมาย	การคาดการณ์แนวโน้มในอนาคต
<p>- ขาดแหล่งเงินกู้ดอกเบี้ยต่ำเพื่อการเกษตร</p> <p>๓. ปัญหาด้านสังคม</p> <p>ลักษณะของปัญหา</p> <ul style="list-style-type: none"> - ปัญหายาเสพติดระบาดในกลุ่มเยาวชน และนักเรียน โดยเฉพาะ ยาบ้า ยาอี - ปัญหาอาชญากรรม การทะเลาะวิวาท ซึ่งเกิดจากการดื่มสุราและของมีเมา ทำให้ขาดสติ คึกคะนอง - ปัญหาความปลอดภัยในชีวิตและทรัพย์สิน การลักขโมย 	<ul style="list-style-type: none"> - กลุ่มสตรี/กลุ่มแม่บ้านที่ต้องการอาชีพเสริม - ประชาชน เยาวชน และนักเรียนในเขตองค์การบริหารส่วนตำบลนาโสม 	<ul style="list-style-type: none"> - เทคโนโลยีที่ทันสมัยในการประกอบอาชีพ - นโยบายของรัฐบาลในการป้องกันและแก้ไขปัญหาเสพติด โดยให้องค์การบริหารส่วนตำบลดำเนินการเชิงรุกร่วมกับฝ่ายปกครองและตำรวจ ในการป้องปราม ตรวจค้น จับกุมผู้เสพ/ผู้ค้า และบำบัดกลุ่มผู้ติดยาและกลุ่มเสี่ยง - แต่งตั้ง อปพร.ปฏิบัติหน้าที่รักษาความสงบเรียบร้อยในเทศบาลต่างๆ - งบประมาณในการจัดซื้อเครื่องมือเครื่องใช้ด้านการป้องกันบรรเทาสาธารณภัยเพิ่มขึ้น
<p>๔. ปัญหาด้านการเมืองการบริหาร</p> <p>ลักษณะของปัญหา</p> <ul style="list-style-type: none"> - งบประมาณมีไม่เพียงพอ - ประชาชนขาดการมีส่วนร่วมทางการเมืองการปกครอง 	<ul style="list-style-type: none"> - ผู้บริหาร/สมาชิกสภาฯ/พนักงานและพนักงานจ้างขององค์การบริหารส่วนตำบล 	<ul style="list-style-type: none"> - จัดสรรงบประมาณในการจัดส่งบุคลากรเข้ารับการอบรมเพื่อเพิ่มประสิทธิภาพการปฏิบัติงาน - เน้นการมีส่วนร่วมของประชาชนในการบริหารจัดการ - การอบรมให้ความรู้แก่ประชาชนด้านการเมือง การปกครอง
<p>๕. ปัญหาด้านการศึกษา ศาสนาและวัฒนธรรม</p> <p>ลักษณะของปัญหา</p> <ul style="list-style-type: none"> - สถานที่ให้บริการด้านข้อมูลข่าวสารไม่ทั่วถึง ไม่มีห้องสมุด/แหล่งเรียนรู้/ ที่อ่านหนังสือพิมพ์หมู่บ้าน - กระแสโลกาภิวัตน์และการสื่อสารไร้พรมแดน นำวัฒนธรรมตะวันตกเข้ามามีอิทธิพลต่อสังคมและครอบครัว ทำให้ละทิ้งวัฒนธรรมดั้งเดิม - ขาดการให้ความรู้ทางศาสนาและพัฒนาจริยธรรมแก่ประชาชน 	<ul style="list-style-type: none"> - เด็กและเยาวชน - นักเรียนในสถานศึกษา - เด็กเล็กในศูนย์พัฒนาเด็กเล็ก 	<ul style="list-style-type: none"> - องค์การบริหารส่วนตำบล จัดสรรงบประมาณในการส่งเสริม ฟันฟู ศาสนาศิลปวัฒนธรรม ประเพณี อันดีงามของท้องถิ่น - จัดสรรงบประมาณในการก่อสร้างแหล่งเรียนรู้ประจำตำบล/ห้องสมุดชุมชน/ที่อ่านหนังสือพิมพ์ประจำหมู่บ้าน
<p>๕. ปัญหาด้านสาธารณสุข</p> <p>ลักษณะของปัญหา</p> <ul style="list-style-type: none"> - ขาดแคลนสถานที่ออกกำลังกาย/ลานกีฬา/สวนสาธารณะ - การใช้ยาโดยไม่ปรึกษาแพทย์ - สารเคมีตกค้างในอาหาร 	<ul style="list-style-type: none"> - เด็ก เยาวชน ประชาชนในตำบล 	<ul style="list-style-type: none"> - องค์การบริหารส่วนตำบล จัดสรรงบประมาณในการดำเนินการ - ก่อสร้างลานกีฬา/สวนสาธารณะประจำตำบล - ฝึกอบรมเพื่อเพิ่มประสิทธิภาพปฏิบัติงานของ อสม.ประจำหมู่บ้าน

<p>ผลการวิเคราะห์ปัญหาและความต้องการของประชาชนในเขตองค์การบริหารส่วนตำบลนาโสมขอบข่ายและปริมาณของปัญหา</p>	<p>พื้นที่เป้าหมาย/ กลุ่มเป้าหมาย</p>	<p>การคาดการณ์แนวโน้มในอนาคต</p>
<p>๖. ปัญหาด้านทรัพยากรธรรมชาติและสิ่งแวดล้อม</p> <p>ลักษณะของปัญหา</p> <ul style="list-style-type: none"> - ปัญหาปริมาณขยะในเขตชุมชน/ทางสาธารณะ เพิ่มขึ้นทุกปี - ดินเสื่อมสภาพจากการใช้สารเคมี และปัญหาดินเค็ม 	<ul style="list-style-type: none"> - ชุมชน/ทางสาธารณะที่สาธารณะ 	<ul style="list-style-type: none"> - รณรงค์เพื่อสร้างจิตสำนึกการใช้วัสดุจากธรรมชาติแทนขยะที่ย่อยสลายยาก และเกิดมลพิษ - องค์การบริหารส่วนตำบลจัดกิจกรรมด้านการอนุรักษ์ทรัพยากรธรรมชาติ เช่น การปลูกป่า การปลูกหญ้าแฝก การปล่อยพันธุ์สัตว์น้ำ การปรับปรุงภูมิทัศน์ เป็นต้น

การวิเคราะห์ปัจจัยภายในที่มีผลต่อองค์กร

จุดแข็ง(S)	จุดอ่อน(W)
๑. เป็นองค์กรนิติบุคคลที่มีโครงสร้างที่ชัดเจน ครอบคลุมอำนาจหน้าที่ตามภารกิจ และมีระเบียบข้อ กฎหมายในการปฏิบัติงานที่ชัดเจน	๑. ระบบบริหารจัดการ ระเบียบกฎหมาย ข้อบังคับ ต่าง ๆ มีการปรับปรุงเปลี่ยนแปลงตลอดเวลา ซึ่ง บางครั้งหากไม่ศึกษาอย่างครบถ้วนและขาดความ ชัดเจนในการดำเนินงานอาจเกิดความผิดพลาดได้
๒. เจ้าหน้าที่ผ่านการฝึกอบรมความรู้เรื่องระเบียบ ปฏิบัติหน้าที่และปฏิบัติงานตามระเบียบกฎหมาย อย่างเคร่งครัด	๒. ระบบข้อมูลและการรายงานผล ปัญหาระบบ สารสนเทศเพื่อการรายงานผลยังมีความล่าช้า
๓. เป็นหน่วยงานที่อยู่ใกล้ชิดกับประชาชนมากที่สุดจึง สามารถเข้าถึงความต้องการของประชาชนและ สามารถแก้ไขปัญหาได้เร็ว	๓. โครงการตามแผนพัฒนาที่มาจากความต้องการ ของประชาชนมีจำนวนมาก แต่ไม่สามารถปฏิบัติได้ ครบถ้วนขาดประสิทธิภาพ
๔. สภาพองค์การบริหารส่วนตำบลสามารถบัญญัติ ข้อบัญญัติงบประมาณรายจ่ายและข้อบัญญัติท้องถิ่น เพื่อการพัฒนาได้ภายใต้กรอบกฎหมาย	๔. ด้านงบประมาณ งบประมาณบริหารงานค่อนข้าง จำกัด ทำให้การดำเนินงานในบางเรื่อง เช่น การ พัฒนาแหล่งน้ำที่ต้องใช้งบประมาณสูง ดำเนินการได้ อย่างยากลำบาก ไม่เพียงพอแก่ความต้องการของ ประชาชน
๕. มีการติดตั้งระบบอินเทอร์เน็ตความเร็วสูงและมี เครื่องคอมพิวเตอร์และครุภัณฑ์สำนักงานพร้อมใช้ งานทำให้เกิดความรวดเร็วในการปฏิบัติงาน	๕. การดำเนินงานตามนโยบายหลักขององค์กรและ นโยบายต่างๆ ของรัฐบาลมีจำนวนมากทำให้ความ รับผิดชอบเพิ่มมากขึ้น แต่งบประมาณมีจำนวนจำกัด
๖. ระบบการทำงานในองค์กรมีการเรียกประชุม พนักงานเพื่อแจ้งให้ทราบเรื่องต่างๆ และติดตามผล การทำงานของแต่ละส่วนเพื่อปรึกษาหารือร่วมกัน ประจำทุกเดือน	๖. ผู้บริหารสามารถกำหนดนโยบายที่มีความยืดหยุ่น ตามสภาพแวดล้อมที่เปลี่ยนแปลงตลอดเวลา มีความ เสี่ยงต่อการตัดสินใจผิดพลาด
๗. มีการทำงานโครงการหลักประกันสุขภาพตำบล ร่วมกันกับโรงพยาบาลส่งเสริมสุขภาพตำบลนาโสม	

การวิเคราะห์ปัจจัยภายนอกที่มีผลต่อองค์กร

โอกาส(O)	อุปสรรค(T)
๑. พรบ.กำหนดแผนและขั้นตอนการกระจายอำนาจให้ อปท.ในการจัดระบบบริการสาธารณะเพื่อประโยชน์ของประชาชนในท้องถิ่น	๑. การถ่ายโอนภารกิจบริการสาธารณะจากหน่วยงานต่างๆ ยังขาดเจ้าหน้าที่ผู้รับผิดชอบที่มีความรู้เฉพาะด้าน
๒. พรบ.สภาตำบลและองค์การบริหารส่วนตำบลกำหนดให้ นายก อบต.มีวาระการดำรงตำแหน่งคราวละสี่ปี เป็นการเปิดโอกาสให้บุคคลที่มีความรู้ความสามารถเข้ามาบริหารงานและพัฒนาท้องถิ่น	๒. ด้านสาธารณูปโภคต่าง ๆ ยังขาดแคลน เช่น แหล่งน้ำเพื่อการเพาะปลูก หรือถนนมาตรฐานเชื่อมต่อระหว่างหมู่บ้านยังขาดแคลนอยู่มาก
๓. เป็นองค์กรที่มีหน้าที่ให้บริการสาธารณะแก่ประชาชนอย่างใกล้ชิด มีงบประมาณสนับสนุนจากรัฐบาลเพื่อการบริหารจัดการและพัฒนาท้องถิ่นเพิ่มขึ้น	๓. มีระเบียบกฎหมายที่เกี่ยวข้องค่อนข้างมากทำให้การดำเนินงานไม่คล่องตัว ตอบสนองความต้องการของประชาชนได้ไม่เต็มที่
๔. ตำบลนาโสมเป็นพื้นที่ที่เหมาะสมแก่การต่อยอดในการผลิตพืชผลด้านการเกษตรที่ให้ผลทางเศรษฐกิจสูง และพลังงานทดแทน ได้แก่ อ้อย และการบริการขนส่งสินค้าขนาดใหญ่ (Logistics)	๔. ขาดการใช้เทคโนโลยีสารสนเทศ หรือระบบ IT ในการให้บริการประชาชนแบบ one stop service ปัญหาระบบสารสนเทศเพื่อการรายงานผลและข้อมูลยังมีความล่าช้า
๕. มีเส้นทางการคมนาคมที่สะดวกเชื่อมต่อไปยังแหล่งท่องเที่ยวหลายแห่ง เหมาะแก่การส่งเสริมการค้าชุมชนและพัฒนาเป็นประตูสู่แหล่งท่องเที่ยว	๕. ศักยภาพของชุมชน ประชาชนบางส่วนยังขาดความรู้ความเข้าใจในเรื่องการมีส่วนร่วม ยังขาดระบบการวางผังเมืองที่เหมาะสม
๖. มีสถานศึกษาอยู่ในพื้นที่ตั้งแต่ระดับก่อนวัยเรียนถึงระดับประถมศึกษา ซึ่งมีความพร้อมและมีศักยภาพในการจัดการศึกษา	๖. การมีส่วนร่วมในการคิดการตัดสินใจและการตรวจสอบการบริหารงานของภาคประชาชนยังมีน้อย
๗. มีกลุ่ม องค์กรประชาชน ชมรมต่างๆ ที่รวมตัวกันจัดตั้งขึ้นตามกฎหมาย	๗. การแพร่ระบาดของยาเสพติดในวัยรุ่น วัยแรงงาน และกลุ่มเสี่ยงในชุมชน
๘. มีวัดหลายแห่งเป็นศูนย์รวมจิตใจ ประชาชนมีความสามัคคีร่วมกัน สืบทอดขนบธรรมเนียมประเพณีอันดีงาม	๘. เป็นองค์การบริหารส่วนตำบลระดับกลางงบประมาณรายได้มีจำนวนน้อย แต่ความต้องการของประชาชนมีมากทำให้ไม่สามารถตอบสนองความต้องการได้ครอบคลุม

๓.๒ การประเมินสถานการณ์สภาพแวดล้อมภายนอกที่เกี่ยวข้อง

จากการสำรวจและวิเคราะห์สภาพทางกายภาพขององค์การบริหารส่วนตำบลนาโสม และบริเวณพื้นที่ต่อเนื่อง สามารถสรุปสภาพปัญหาของชุมชนได้ ดังนี้

๑.) ปัญหาทางด้านกายภาพ ปัญหาของสภาพพื้นที่เนื่องจากองค์การบริหารส่วนตำบลนาโสม มีสภาพพื้นที่ลักษณะเป็นพื้นที่ราบ เมื่อถึงฤดูฝนก็มีน้ำเอ่อล้นท่วมพื้นที่การเกษตรและที่อยู่อาศัย เป็นบางพื้นที่ขององค์การบริหารส่วนตำบลนาโสม เพราะยังขาดระบบการระบายน้ำที่มีประสิทธิภาพ ซึ่งในอนาคตองค์การบริหารส่วนตำบลมีโครงการก่อสร้างระบบระบายน้ำเพื่อแก้ไขปัญหา

๒.) ปัญหาด้านการคมนาคมและขนส่ง ปัจจุบันองค์การบริหารส่วนตำบลนาโสม มีถนนเชื่อมโยงกับหมู่บ้านในเขตองค์การบริหารส่วนตำบล ระบบและโครงข่ายถนน แต่ละสายในเขตองค์การบริหารส่วนตำบลนาโสมส่วนใหญ่ลงหินคลุก และบางส่วนเป็นถนนคอนกรีตและลาดยาง แต่ปัญหาการคมนาคมส่วนมากคือถนนชำรุดทำให้การคมนาคมไม่สะดวก

๓.) ปัญหาขาดแคลนน้ำเพื่อการเกษตร เนื่องจากพื้นที่มีการประกอบอาชีพหลัก คือ อาชีพการเกษตรกรรม เป็นส่วนใหญ่ทำให้มีความต้องการใช้น้ำค่อนข้างมาก และยังไม่มีระบบจัดเก็บน้ำ เพื่อใช้ในฤดูแล้งที่มีประสิทธิภาพและเพียงพอต่อปริมาณการใช้

๔.) ปัญหาด้านนันทนาการ เนื่องจากภายในชุมชนมีพื้นที่ในการประกอบกิจกรรมและพื้นที่ในการชุมนุมคนเพื่อการทำกิจกรรม ไม่เพียงพอต่อการมาใช้บริการกิจกรรมนันทนาการเพื่อพักผ่อนหย่อนใจและออกกำลังกายของคนในตำบลนาโสม

๕.) ปัญหาด้านสิ่งแวดล้อมชุมชน เนื่องจากองค์การบริหารส่วนตำบลนาโสม ยังเป็นพื้นที่ชนบทและเกษตรกรรมเป็นส่วนใหญ่ จึงยังไม่มีมีการประกอบกิจกรรมอันใดในพื้นที่ที่มีปัญหาด้านสิ่งแวดล้อมมากนัก นอกจากเรื่องปัญหาหมอกพิษทางอากาศที่เกิดจากการเผาขยะของแต่ละครัวเรือน และปัญหา การเผาอ้อย ในช่วงฤดูการตัดอ้อย ทำให้เกิดมลพิษในอากาศ ซึ่งอาจทำให้เกิดปัญหาด้านสุขภาพแวดล้อมชุมชนในอนาคตได้

๖.) ปัญหาด้านสาธารณูปโภคและสาธารณูปการ การให้บริการน้ำประปา ยังไม่ครอบคลุมทุกๆพื้นที่ของพื้นที่ในเขตองค์การบริหารส่วนตำบลนาโสม (ดังนั้นจึงต้องมีการพัฒนาด้านโครงสร้างพื้นฐานเพื่อให้บ้านเมืองมีความอยู่อย่างยั่งยืนต่อไป

ส่วนที่ ๓ การนำแผนพัฒนาท้องถิ่นไปสู่การปฏิบัติ

ยุทธศาสตร์การพัฒนาและแผนงาน

ที่	ยุทธศาสตร์	ด้าน	แผนงาน	หน่วยงาน รับผิดชอบหลัก	หน่วยงาน สนับสนุน
๑	ยุทธศาสตร์การเสริมสร้างความมั่นคงและความสงบสุขของรัฐ	บริการชุมชนและสังคม บริการชุมชนและสังคม การดำเนินงานอื่น	แผนงาน บริหารงานทั่วไป แผนงานสร้าง ความเข้มแข็งของ ชุมชน แผนงานรักษา ความสงบภายใน	สำนักปลัด	กองคลัง /กอง ช่าง/กอง การศึกษา ฯ
๒	ยุทธศาสตร์การพัฒนาคน การศึกษาและสังคมที่มีคุณภาพ	บริการชุมชนและสังคม บริการชุมชนและสังคม	แผนงาน บริหารงานทั่วไป แผนงาน การศึกษา แผนงานการ ศาสนา วัฒนธรรม และนันทนาการ แผนงานสังคม สงเคราะห์ แผนงานงบกลาง	กองการศึกษา ศาสนาและ วัฒนธรรม	สำนักปลัด/กอง คลัง/กองช่าง
๓	ยุทธศาสตร์การพัฒนาเศรษฐกิจชุมชน	บริการชุมชนและสังคม	แผนงานสร้าง ความเข้มแข็งของ ชุมชน	สำนักปลัด	สำนักปลัด/กอง คลัง/กองช่าง
๔	ยุทธศาสตร์การพัฒนาด้านโครงสร้างพื้นฐาน ระบบสาธารณูปโภคและสาธารณูปการให้ได้มาตรฐาน	การเกษตร	แผนงานเคหะและ ชุมชน แผนงานการ พาณิชย์	สำนักปลัด	สำนักปลัด/กอง คลัง/กองช่าง
๕	ยุทธศาสตร์การพัฒนาแหล่งน้ำ ทรัพยากรธรรมชาติและสิ่งแวดล้อม	บริการชุมชนและสังคม	แผนงาน การเกษตร	กองช่าง,อบจ.	สำนักปลัด/กอง คลัง/กองช่าง
๖	ยุทธศาสตร์พัฒนาระบบบริหารจัดการที่ดีตามหลักธรรมาภิบาล	บริการชุมชนและสังคม การดำเนินงานอื่น	แผนงาน บริหารงานทั่วไป แผนงานงบกลาง	สำนักปลัด หน่วยงานที่รับเงิน อุดหนุน	สำนักปลัด/กอง คลัง/กองช่าง

บัญชีสรุปโครงการพัฒนา
แผนพัฒนาท้องถิ่น (พ.ศ. ๒๕๖๖ - ๒๕๗๐)
องค์การบริหารส่วนตำบลนาโสม อำเภอชัยบาดาล จังหวัดลพบุรี

แบบ ผ.๐๑

ยุทธศาสตร์	ปี ๒๕๖๖		ปี ๒๕๖๗		ปี ๒๕๖๘		ปี ๒๕๖๙		ปี ๒๕๗๐		รวม ๕ ปี	
	จำนวนโครงการ	งบประมาณ (บาท)	จำนวนโครงการ	งบประมาณ (บาท)	จำนวนโครงการ	งบประมาณ (บาท)	จำนวนโครงการ	งบประมาณ (บาท)	จำนวนโครงการ	งบประมาณ (บาท)	จำนวนโครงการ	งบประมาณ (บาท)
๑) ยุทธศาสตร์การเสริมสร้างความมั่นคง และความสงบสุขของรัฐ												
๑.๑ แผนงานบริหารงานทั่วไป	๗	๕๒๐,๐๐๐	๗	๕๒๐,๐๐๐	๗	๕๒๐,๐๐๐	๗	๕๒๐,๐๐๐	๗	๕๒๐,๐๐๐	๓๕	๑๘,๒๐๐,๐๐๐
๑.๒ แผนงานสร้างความเข้มแข็งของชุมชน	๔	๑๙๐,๐๐๐	๔	๑๙๐,๐๐๐	๔	๑๙๐,๐๐๐	๔	๑๙๐,๐๐๐	๔	๑๙๐,๐๐๐	๒๐	๗๖๐,๐๐๐
๑.๓ แผนงานการรักษาความสงบภายใน	๙	๓๐๐,๐๐๐	๙	๓๐๐,๐๐๐	๙	๓๐๐,๐๐๐	๙	๓๐๐,๐๐๐	๙	๓๐๐,๐๐๐	๔๕	๑,๕๐๐,๐๐๐
รวม	๒๐	๑,๐๑๐,๐๐๐	๒๐	๑,๐๑๐,๐๐๐	๒๐	๑,๐๑๐,๐๐๐	๒๐	๑,๐๑๐,๐๐๐	๒๐	๑,๐๑๐,๐๐๐	๑๐๐	๒๐,๔๖๐,๐๐๐
๒.ยุทธศาสตร์การพัฒนาคน การศึกษา และสังคมที่มีคุณภาพ												
๒.๑ แผนงานการศึกษา	๑๑	๑,๗๓๑,๔๖๔	๑๑	๑,๗๓๑,๔๖๔	๑๑	๑,๗๓๑,๔๖๔	๑๑	๑,๗๓๑,๔๖๔	๑๑	๑,๗๓๑,๔๖๔	๕๕	๘,๖๕๗,๓๒๐
๒.๒ แผนงานสาธารณสุข	๙	๓๖๔,๑๕๐	๙	๓๖๔,๑๕๐	๙	๓๖๔,๑๕๐	๙	๓๖๔,๑๕๐	๙	๓๖๔,๑๕๐	๔๕	๑,๘๒๐,๗๕๐
๒.๓ แผนงานศาสนา วัฒนธรรมและนันทนาการ	๙	๔๐๓,๐๐๐	๙	๔๐๓,๐๐๐	๙	๔๐๓,๐๐๐	๙	๔๐๓,๐๐๐	๙	๔๐๓,๐๐๐	๔๕	๒,๐๑๕,๐๐๐
๒.๔ แผนงานสังคมสงเคราะห์	๑	๕,๐๐๐	๑	๕,๐๐๐	๑	๕,๐๐๐	๑	๕,๐๐๐	๑	๕,๐๐๐	๕	๒๕,๐๐๐
รวม	๓๐	๒,๕๐๓,๖๑๔	๓๐	๒,๕๐๓,๖๑๔	๓๐	๒,๕๐๓,๖๑๔	๓๐	๒,๕๐๓,๖๑๔	๓๐	๒,๕๐๓,๖๑๔	๑๕๐	๑๒,๕๑๘,๐๗๐

บัญชีสรุปโครงการพัฒนา
แผนพัฒนาท้องถิ่น (พ.ศ. ๒๕๖๖ - ๒๕๗๐)
องค์การบริหารส่วนตำบลนาโสม อำเภอยะบะดี จังหวัดลพบุรี

แบบ ผ.๐๑

ยุทธศาสตร์	ปี๒๕๖๖		ปี ๒๕๖๗		ปี๒๕๖๘		ปี ๒๕๖๙		ปี ๒๕๗๐		รวม ๕ ปี	
	จำนวนโครงการ	งบประมาณ (บาท)	จำนวนโครงการ	งบประมาณ (บาท)	จำนวนโครงการ	งบประมาณ (บาท)	จำนวนโครงการ	งบประมาณ (บาท)	จำนวนโครงการ	งบประมาณ (บาท)	จำนวนโครงการ	งบประมาณ (บาท)
๓. ยุทธศาสตร์การพัฒนาเศรษฐกิจชุมชน												
๓.๑ แผนงานสร้างความเข้มแข็งของชุมชน	๓	๑๖๐,๐๐๐	๔	๒๖๐,๐๐๐	๓	๑๖๐,๐๐๐	๖	๖๑๐,๐๐๐	๓	๑๖๐,๐๐๐	๑๙	๑,๓๕๐,๐๐๐
รวม	๓	๑๖๐,๐๐๐	๔	๒๖๐,๐๐๐	๓	๑๖๐,๐๐๐	๖	๖๑๐,๐๐๐	๓	๑๖๐,๐๐๐	๑๙	๑,๓๕๐,๐๐๐
๔. ยุทธศาสตร์การพัฒนา ด้านโครงสร้างพื้นฐาน ระบบสาธารณสุข และ สาธารณสุขการให้ได้ มาตรฐาน												
๔.๑ แผนงาน อุตสาหกรรมและการ โยธา	๒	๒๐๐,๐๐๐	๖	๑,๒๑๕,๐๐๐	๘	๑,๘๑๑,๐๐๐	๓๓	๑๖,๕๘๖,๔๐๐	๓๒	๑๔,๖๓๕,๑๖๐	๘๑	๓๔,๖๓๕,๑๖๐
๔.๒ แผนงานการ พาณิชย์	๑	๔๐๐,๐๐๐	๑	๔๐๐,๐๐๐	๔	๑,๗๖๐,๐๐๐	๓	๑,๒๕๐,๐๐๐	๑	๔๐๐,๐๐๐	๕	๒,๐๐๐,๐๐๐
รวม	๓	๖๐๐,๐๐๐	๗	๑,๖๑๕,๐๐๐	๑๒	๓,๕๗๑,๐๐๐	๓๖	๑๗,๘๓๖,๔๐๐	๓๓	๑๕,๐๓๕,๑๖๐	๙๑	๓๘,๖๕๗,๕๖๐

บัญชีสรุปโครงการพัฒนา
แผนพัฒนาท้องถิ่น (พ.ศ. ๒๕๖๖ - ๒๕๗๐)

แบบ ผ.๐๑

องค์การบริหารส่วนตำบลนาโสม อำเภอชัยบาดาล จังหวัดลพบุรี

ยุทธศาสตร์	ปี๒๕๖๖		ปี ๒๕๖๗		ปี๒๕๖๘		ปี ๒๕๖๙		ปี ๒๕๗๐		รวม ๕ ปี	
	จำนวนโครงการ	งบประมาณ (บาท)	จำนวนโครงการ	งบประมาณ (บาท)	จำนวนโครงการ	งบประมาณ (บาท)	จำนวนโครงการ	งบประมาณ (บาท)	จำนวนโครงการ	งบประมาณ (บาท)	จำนวนโครงการ	งบประมาณ (บาท)
๕. ยุทธศาสตร์การ พัฒนาด้านแหล่งน้ำ ทรัพยากรธรรมชาติ และสิ่งแวดล้อมอย่าง ยั่งยืน												
๕.๑ แผนงาน การเกษตร	๑๒	๔๙๐,๐๐๐	๑๒	๔๙๐,๐๐๐	๑๓	๕๑๐,๐๐๐	๑๘	๓,๕๒๕,๐๐๐	๒๙	๑๒,๑๗๕,๐๐๐	๘๔	๑๗,๑๙๐,๐๐๐
รวม	๑๒	๔๙๐,๐๐๐	๑๒	๔๙๐,๐๐๐	๑๓	๕๑๐,๐๐๐	๑๘	๓,๕๒๕,๐๐๐	๒๙	๑๒,๑๗๕,๐๐๐	๘๔	๑๗,๑๙๐,๐๐๐
๖. ยุทธศาสตร์การ พัฒนาระบบบริหาร จัดการที่ดีตามหลัก ธรรมาภิบาล												
๖.๑ แผนงาน บริหารงานทั่วไป	๔	๒๗๕,๐๐๐	๔	๒๗๕,๐๐๐	๔	๒๗๕,๐๐๐	๔	๒๗๕,๐๐๐	๔	๒๗๕,๐๐๐	๒๐	๑,๓๗๕,๐๐๐
๖.๒ แผนงานงบ กลาง	๑	๓๐๐,๐๐๐	๑	๓๐๐,๐๐๐	๑	๓๐๐,๐๐๐	๑	๓๐๐,๐๐๐	๑	๓๐๐,๐๐๐	๕	๑,๕๐๐,๐๐๐
๖.๒แผนงานอุตสาหกรรมและการโยธา	-	-	๑	๕๐๐,๐๐๐	๑	๑,๕๐๐,๐๐๐	๒	๒,๙๐๐,๐๐๐	๔	๕,๙๕๐,๐๐๐	๘	๑๐,๘๕๐,๐๐๐
รวม	๕	๕๗๕,๐๐๐	๖	๑,๐๗๕,๐๐๐	๕	๒,๐๗๕,๐๐๐	๗	๓,๔๗๕,๐๐๐	๙	๖,๕๒๕,๐๐๐	๓๓	๑๓,๗๒๕,๐๐๐
รวมทั้งสิ้น	๗๓	๕,๔๓๘,๘๑๔	๗๙	๖,๙๕๓,๖๑๔	๘๓	๘,๘๑๙,๖๑๔	๑๑๗	๒๗,๙๕๐,๐๑๔	๑๒๔	๓๖,๓๙๘,๗๗๔	๔๗๖	๘๕,๕๖๐,๘๓๐

รายละเอียดโครงการพัฒนา
 แผนพัฒนาท้องถิ่น (พ.ศ. ๒๕๖๖ - ๒๕๗๐)
 องค์การบริหารส่วนตำบลนาโสม อำเภอชัยบาดาล จังหวัดลพบุรี

ก.ยุทธศาสตร์จังหวัดลพบุรี ที่ ๔ พัฒนาสังคมคุณภาพ เสริมสร้างความมั่นคง ลพบุรีสงบสุข
 ข.ยุทธศาสตร์การพัฒนาขององค์กรปกครองส่วนท้องถิ่นในเขตจังหวัดลพบุรีที่ ๑ พัฒนาศักยภาพทางเศรษฐกิจเชิงสร้างสรรค์ เข้มแข็งและยั่งยืน
 ๑.ยุทธศาสตร์การเสริมสร้างความมั่นคงและความสงบสุขของรัฐ
 ๑.๑ แผนงานบริหารงานทั่วไป

ที่	โครงการ	วัตถุประสงค์	เป้าหมาย (ผลผลิตของ โครงการ)	งบประมาณ					ตัวชี้วัด (KPI)	ผลที่คาดว่าจะ ได้รับ	หน่วยงาน รับผิดชอบ หลัก
				๒๕๖๖ (บาท)	๒๕๖๗ (บาท)	๒๕๖๘ (บาท)	๒๕๖๙ (บาท)	๒๕๗๐ (บาท)			
๑	โครงการจัดกิจกรรมเฉลิมพระเกียรติ งานรัฐพิธี	เพื่อจัดงานหรือกิจกรรมเฉลิมพระเกียรติ งานรัฐพิธี แสดงออกถึงความจงรักภักดีต่อสถาบันพระมหากษัตริย์	๑ โครงการ	๑๐,๐๐๐	๑๐,๐๐๐	๑๐,๐๐๐	๑๐,๐๐๐	๑๐,๐๐๐	๑ โครงการ	จัดงานหรือกิจกรรมเฉลิมพระเกียรติ งานรัฐพิธี แสดงออกถึงความจงรักภักดีต่อสถาบันพระมหากษัตริย์	สำนักปลัด
๒	โครงการจัดเวทีประชาคมเพื่อการมีส่วนร่วมของประชาชนในการจัดทำแผนพัฒนาท้องถิ่น	เพื่อฝึกอบรมให้ความรู้และส่งเสริมการมีส่วนร่วมของประชาชนในการจัดทำแผนพัฒนาท้องถิ่น	๑ โครงการ	๒๐,๐๐๐	๒๐,๐๐๐	๒๐,๐๐๐	๒๐,๐๐๐	๒๐,๐๐๐	๑ โครงการ	ประชาชนมีความรู้ความเข้าใจและมีส่วนร่วมในการจัดทำแผนพัฒนาท้องถิ่น	สำนักปลัด

ที่	โครงการ	วัตถุประสงค์	เป้าหมาย (ผลผลิตของ โครงการ)	งบประมาณ					ตัวชี้วัด (KPI)	ผลที่คาดว่าจะ ได้รับ	หน่วยงาน รับผิดชอบ หลัก
				๒๕๖๖ (บาท)	๒๕๖๗ (บาท)	๒๕๖๘ (บาท)	๒๕๖๙ (บาท)	๒๕๗๐ (บาท)			
๓	โครงการบริหารจัดการ การเลือกตั้ง	เพื่อเตรียมความพร้อม จัดการเลือกตั้งผู้บริหาร หรือสมาชิกสภาท้องถิ่น	๑ โครงการ	๔๐๐,๐๐๐	๔๐๐,๐๐๐	๔๐๐,๐๐๐	๔๐๐,๐๐๐	๔๐๐,๐๐๐	๑ โครงการ	อบต.มีการเตรียม ความพร้อมในการ จัดการเลือกตั้ง ผู้บริหารหรือสมาชิก สภาท้องถิ่น	สำนักปลัด
๔	โครงการประชาสัมพันธ์ การเลือกตั้ง	เพื่อจัดทำป้าย ประชาสัมพันธ์การ เลือกตั้งให้ประชาชนมี ความรู้ความเข้าใจ เกี่ยวกับการเลือกตั้งทุก ระดับ	๑ โครงการ	๕๐,๐๐๐	๕๐,๐๐๐	๕๐,๐๐๐	๕๐,๐๐๐	๕๐,๐๐๐	๑ โครงการ	ประชาชนมีความรู้ ความเข้าใจและมี ส่วนร่วมในการ จัดทำแผนพัฒนา ท้องถิ่น	สำนักปลัด
๕	โครงการพัฒนาจิตสำนึก ค่านิยมและจรรยาบรรณ	เพื่อสร้างจิตสำนึกที่ดี ให้แก่ข้าราชการ ท้องถิ่นผู้บริหาร สมาชิกสภาอบต.และ ประชาชน กลุ่มเป้าหมาย	๑ โครงการ	๑๐,๐๐๐	๑๐,๐๐๐	๑๐,๐๐๐	๑๐,๐๐๐	๑๐,๐๐๐	๑ โครงการ	ผู้เข้ารับการอบรมมี จิตสำนึกค่านิยม และจริยธรรมที่ดี สามารถนำความรู้ ไปใช้ใน ชีวิตประจำวันได้	สำนักปลัด

ที่	โครงการ	วัตถุประสงค์	เป้าหมาย (ผลผลิตของ โครงการ)	งบประมาณ					ตัวชี้วัด (KPI)	ผลที่คาดว่าจะ ได้รับ	หน่วยงาน รับผิดชอบ หลัก
				๒๕๖๖ (บาท)	๒๕๖๗ (บาท)	๒๕๖๘ (บาท)	๒๕๖๙ (บาท)	๒๕๗๐ (บาท)			
๖	โครงการสนับสนุนการ พัฒนาตามนโยบายของ รัฐ	เพื่อส่งเสริมและ สนับสนุนการพัฒนา ประเทศเป็นไปใน แนวทางเดียวกันตาม หนังสือสั่งการที่ เกี่ยวข้อง	๑ โครงการ	๑๐,๐๐๐	๑๐,๐๐๐	๑๐,๐๐๐	๑๐,๐๐๐	๑๐,๐๐๐	๑ โครงการ	ส่งเสริมและ สนับสนุนการพัฒนา ประเทศเป็นไปใน แนวทางเดียวกัน ตามหนังสือสั่งการที่ เกี่ยวข้อง	สำนักปลัด

๑.๒ แผนงานสร้างความเข้มแข็งของชุมชน

ที่	โครงการ	วัตถุประสงค์	เป้าหมาย (ผลผลิตของ โครงการ)	งบประมาณ					ตัวชี้วัด (KPI)	ผลที่คาดว่าจะ ได้รับ	หน่วยงาน รับผิดชอบ หลัก
				๒๕๖๖ (บาท)	๒๕๖๗ (บาท)	๒๕๖๘ (บาท)	๒๕๖๙ (บาท)	๒๕๗๐ (บาท)			
๑	โครงการปกป้องสถาบัน สำคัญของชาติ	เพื่อเตรียมความพร้อม จัดงานป้องกัน สำคัญของชาติ	๑ โครงการ	๒๐,๐๐๐	๒๐,๐๐๐	๒๐,๐๐๐	๒๐,๐๐๐	๒๐,๐๐๐	๑ โครงการ	ประชาชนทุกภาค ส่วนมีส่วนร่วมใน การดำเนินการ ปกป้องสถาบัน สำคัญของชาติ	สำนักปลัด
๒.	โครงการป้องกันและแก้ไข ปัญหายาเสพติด	เพื่อดำเนินกิจกรรม ต่างๆเกี่ยวกับการ ป้องกันและแก้ไขปัญหา ยาเสพติด ทั้งในกลุ่ม เด็กนักเรียน เยาวชน และประชาชน	๑ โครงการ	๑๐๐,๐๐๐	๑๐๐,๐๐๐	๑๐๐,๐๐๐	๑๐๐,๐๐๐	๑๐๐,๐๐๐	๑ โครงการ	ปัญหายาเสพติด ลดลงหรือหมดไป ในพื้นที่	สำนักปลัด
๓	โครงการส่งเสริมศักยภาพ กลุ่มสตรีแม่บ้านตำบล นาโสม	เพื่อฝึกอบรม พัฒนา ศักยภาพสตรีแม่บ้าน แกนนำชุมชน ส่งเสริม สตรีเข้ามามีบทบาท ทางสังคมมากขึ้น	๑ โครงการ	๕๐,๐๐๐	๕๐,๐๐๐	๕๐,๐๐๐	๕๐,๐๐๐	๕๐,๐๐๐	๑ โครงการ	สตรีมีศักยภาพมี ความรู้พัฒนา บทบาทและเป็นที่ ยอมรับทางสังคม มากขึ้น	สำนักปลัด

ที่	โครงการ	วัตถุประสงค์	เป้าหมาย (ผลผลิตของ โครงการ)	งบประมาณ					ตัวชี้วัด (KPI)	ผลที่คาดว่าจะ ได้รับ	หน่วยงาน รับผิดชอบ หลัก
				๒๕๖๖ (บาท)	๒๕๖๗ (บาท)	๒๕๖๘ (บาท)	๒๕๖๙ (บาท)	๒๕๗๐ (บาท)			
๔	อุดหนุนที่ทำการปกครอง อำเภอชัยบาดาลตาม โครงการป้องกันและแก้ไข ปัญหายาเสพติดของ อ. ชัยบาดาล	เพื่อเป็นการร่วม ป้องกันและแก้ไข ปัญหายาเสพติดใน เขตพื้นที่อำเภอ ชัยบาดาล	๑ โครงการ	๓๐,๐๐๐	๓๐,๐๐๐	๓๐,๐๐๐	๓๐,๐๐๐	๓๐,๐๐๐	๑ โครงการ	การป้องกันและ แก้ไขปัญหายาเสพติด เป็นไปอย่าง ต่อเนื่อง	สำนักปลัด

๑.๓ แผนงานการรักษาความสงบภายใน

ที่	โครงการ	วัตถุประสงค์	เป้าหมาย (ผลผลิตของ โครงการ)	งบประมาณ					ตัวชี้วัด (KPI)	ผลที่คาดว่าจะ ได้รับ	หน่วยงาน รับผิดชอบ หลัก
				๒๕๖๖ (บาท)	๒๕๖๗ (บาท)	๒๕๖๘ (บาท)	๒๕๖๙ (บาท)	๒๕๗๐ (บาท)			
๑	โครงการฝึกอบรมทบทวน อปพร. อบต.นาโสม ประจำปี	เพื่อดำเนินการจัดส่ง เจ้าหน้าที่ อปพร.ไปฝึก อบรมทบทวนทักษะ ของ อปพร.	๑ โครงการ	๕๐,๐๐๐	๕๐,๐๐๐	๕๐,๐๐๐	๕๐,๐๐๐	๕๐,๐๐๐	๑ โครงการ	ผู้ผ่านการฝึกอบรม สามารถช่วยเหลือ ผู้ประสบภัยได้จริง	สำนักปลัด
๒.	โครงการจัดซื้อวัสดุ ครุภัณฑ์ สำหรับศูนย์ อปพร.อบต.นาโสม	เพื่อให้การปฏิบัติงาน ของศูนย์ อปพร.เป็นไป ด้วยความเรียบร้อย	๑ โครงการ	๕๐,๐๐๐	๗๐,๐๐๐	๗๐,๐๐๐	๗๐,๐๐๐	๗๐,๐๐๐	๑ โครงการ	ศูนย์ อปพร.อบต. นาโสม มีการ ดำเนินการเป็นไป ด้วยความเรียบร้อย และมีประสิทธิภาพ	สำนักปลัด
๓	โครงการป้องกันและลด อุบัติเหตุทางถนนในช่วง เทศกาลวันสำคัญ	เพื่อเป็นการป้องกันและ ลดอุบัติเหตุเนื่องใน เทศกาลวันปีใหม่ วัน สงกรานต์ ของตำบล นาโสม	๑ โครงการ	๓๐,๐๐๐	๓๐,๐๐๐	๓๐,๐๐๐	๓๐,๐๐๐	๓๐,๐๐๐	๑ โครงการ	อัตราการเกิด อุบัติเหตุลดลง	สำนักปลัด
๔.	โครงการฝึกซ้อมแผน ป้องกันและบรรเทาสา ธารณภัย	เพื่อเตรียมความพร้อม ป้องกันสาธารณภัย ต่างๆที่อาจเกิดขึ้นใน ตำบลนาโสม	๑ โครงการ	๒๐,๐๐๐	๒๐,๐๐๐	๒๐,๐๐๐	๒๐,๐๐๐	๒๐,๐๐๐	๑ โครงการ	ปัญหาด้านสาธารณ ภัยได้รับการแก้ไข	สำนักปลัด

ที่	โครงการ	วัตถุประสงค์	เป้าหมาย (ผลผลิตของ โครงการ)	งบประมาณ					ตัวชี้วัด (KPI)	ผลที่คาดว่าจะ ได้รับ	หน่วยงาน รับผิดชอบ หลัก
				๒๕๖๖ (บาท)	๒๕๖๗ (บาท)	๒๕๖๘ (บาท)	๒๕๖๙ (บาท)	๒๕๗๐ (บาท)			
๕	โครงการบริหารจัดการ ศูนย์ อปพร.อบต.นาโสม	ฝึกอบรม ประชุม บริหารจัดการศูนย์ อปพร.อบต.นาโสม	๑ โครงการ	๕,๐๐๐	๕,๐๐๐	๕,๐๐๐	๕,๐๐๐	๕,๐๐๐	๑ โครงการ	การบริหารจัดการ ศูนย์ อปพร.อบต. นาโสมมี ประสิทธิภาพ	สำนักปลัด
๖	โครงการเสริมสร้าง ศักยภาพชุมชนด้านการ ป้องกันและบรรเทาสา ธารณภัย	เพื่อส่งเสริม สนับสนุน ให้ประชาชนตำบล นาโสมมีส่วนร่วมในการ เตรียมความพร้อม ป้องกันรับรู้วิธีการแจ้ง เตือนภัยบริหารจัดการ สาธารณภัยของชุมชน/ หมู่บ้านอย่างเป็นระบบ	จำนวน ๑ โครงการ	๑๕,๐๐๐	๑๕,๐๐๐	๑๕,๐๐๐	๑๕,๐๐๐	๑๕,๐๐๐	๑ โครงการ	ประชาชนตำบล นาโสม มีส่วนร่วม ในการเตรียมความ พร้อมป้องกันรับรู้ วิธีการแจ้งเตือนภัย บริหารจัดการสา ธารณภัยของ ชุมชน/หมู่บ้านอย่าง เป็นระบบ	สำนักปลัด

ที่	โครงการ	วัตถุประสงค์	เป้าหมาย (ผลผลิตของ โครงการ)	งบประมาณ					ตัวชี้วัด (KPI)	ผลที่คาดว่าจะ ได้รับ	หน่วยงาน รับผิดชอบ หลัก
				๒๕๖๖ (บาท)	๒๕๖๗ (บาท)	๒๕๖๘ (บาท)	๒๕๖๙ (บาท)	๒๕๗๐ (บาท)			
๗	โครงการเสริมสร้างความเข้มแข็งของเยาวชนในการป้องกันและบรรเทาสาธารณภัย	เพื่อให้เยาวชนตำบลนาโสมมีความรู้ความเข้าใจและความตระหนัก ในการลดความเสี่ยงจากสาธารณภัย รวมทั้งมีทักษะสามารถใช้ชีวิตที่ปลอดภัย ได้รับประสบการณ์ตรงจากการฝึกปฏิบัติไปถ่ายทอดให้กับเพื่อนร่วมสถาบัน บุคคลในครอบครัว และชุมชนของตนเอง	จำนวน ๑ โครงการ	๑๕,๐๐๐	๑๕,๐๐๐	๑๕,๐๐๐	๑๕,๐๐๐	๑๕,๐๐๐	๑ โครงการ	เยาวชนและบุคลากรทางการศึกษาในตำบลนาโสม มีความรู้ความเข้าใจและความตระหนัก ในการลดความเสี่ยงจากสาธารณภัย รวมทั้งมีทักษะสามารถใช้ชีวิตที่ปลอดภัย ได้รับประสบการณ์ตรงจากการฝึกปฏิบัติไปถ่ายทอดให้กับเพื่อนร่วมสถาบัน บุคคลในครอบครัว และชุมชนของตนเอง	สำนักปลัด

ที่	โครงการ	วัตถุประสงค์	เป้าหมาย (ผลผลิตของ โครงการ)	งบประมาณ					ตัวชี้วัด (KPI)	ผลที่คาดว่าจะ ได้รับ	หน่วยงาน รับผิดชอบ หลัก
				๒๕๖๖ (บาท)	๒๕๖๗ (บาท)	๒๕๖๘ (บาท)	๒๕๖๙ (บาท)	๒๕๗๐ (บาท)			
๘	โครงการเพิ่มศักยภาพ เครือข่ายอาสาสมัคร เตือนภัย	เพื่อเป็นการสร้าง เครือข่ายอาสาสมัครเตือน ภัย ในการทำหน้าที่ ประสานงาน ติดตามเฝ้า ระวังเหตุการณ์ภัยพิบัติ ตรวจสอบสถานการณ์ รายงานเหตุการณ์การ เปลี่ยนแปลงของ ธรรมชาติในพื้นที่จริง ใช้ เป็นข้อมูลประกอบการ ตัดสินใจการบริหารงาน แจ้งเตือนภัย และทำ หน้าที่ช่วยในการกระจาย ข่าวการแจ้งเตือนภัยมี ความรวดเร็ว ครอบคลุม ถึงพื้นที่ที่เสี่ยงภัยมาก ยิ่งขึ้น	จำนวน ๑ โครงการ	๑๕,๐๐๐	๑๕,๐๐๐	๑๕,๐๐๐	๑๕,๐๐๐	๑๕,๐๐๐	๑ โครงการ	องค์การบริหารส่วน ตำบลนาโสมมี เครือข่าย อาสาสมัครเตือนภัย ในการทำหน้าที่ ประสานงาน ติดตามเฝ้าระวัง เหตุการณ์ภัยพิบัติ ตรวจสอบ สถานการณ์ รายงานเหตุการณ์ การเปลี่ยนแปลงของ ธรรมชาติในพื้นที่ จริง มีการกระจาย ข่าวการแจ้งเตือน ภัยมีความรวดเร็ว ครอบคลุมถึงพื้นที่ที่ เสี่ยงภัยมากยิ่งขึ้น	สำนักปลัด

ที่	โครงการ	วัตถุประสงค์	เป้าหมาย (ผลผลิตของโครงการ)	งบประมาณ					ตัวชี้วัด (KPI)	ผลที่คาดว่าจะได้รับ	หน่วยงานรับผิดชอบหลัก
				๒๕๖๖ (บาท)	๒๕๖๗ (บาท)	๒๕๖๘ (บาท)	๒๕๖๙ (บาท)	๒๕๗๐ (บาท)			
๙	โครงการอบรมเพิ่มพูนความรู้ด้านป้องกันและบรรเทาสาธารณภัย	เพื่อเพิ่มพูนความรู้ความเข้าใจเกี่ยวกับบทบาทหน้าที่ และความรู้เกี่ยวกับสาธารณภัยและการช่วยเหลือรูปแบบต่าง ๆ แก่สมาชิก อปพร.	๑ โครงการ	-๑๐๐,๐๐๐	๑๐๐,๐๐๐	๑๐๐,๐๐๐	๑๐๐,๐๐๐	๑๐๐,๐๐๐	๑ โครงการ	สมาชิก อปพร.มีความรู้เพิ่มพูนด้านบทบาทหน้าที่และความรู้เกี่ยวกับสาธารณภัยและการช่วยเหลือรูปแบบต่าง ๆ ได้	สำนักปลัด
๑๐	โครงการศูนย์ช่วยเหลือประชาชนขององค์กรปกครองส่วนท้องถิ่นอำเภอชัยบาดาล จังหวัดลพบุรี	อุดหนุนโครงการศูนย์ช่วยเหลือประชาชนขององค์กรปกครองส่วนท้องถิ่น อำเภอชัยบาดาล จังหวัดลพบุรี เพื่อเป็นสถานที่กลาง และเป็นศูนย์ปฏิบัติการร่วมในการช่วยเหลือประชาชนขององค์กรปกครองส่วนท้องถิ่น	๑ โครงการ	๒๐,๐๐๐	๒๐,๐๐๐	๒๐,๐๐๐	๒๐,๐๐๐	๒๐,๐๐๐	๑ โครงการ มีศูนย์ช่วยเหลือประชาชนขององค์กรปกครองส่วนท้องถิ่นอำเภอชัยบาดาล	ประชาชนได้รับการช่วยเหลือด้านต่าง ๆ จากศูนย์ปฏิบัติการร่วมในการช่วยเหลือประชาชน	สำนักปลัด/ กองคลัง

รายละเอียดโครงการพัฒนา
แผนพัฒนาท้องถิ่น (พ.ศ. ๒๕๖๖ - ๒๕๗๐)
องค์การบริหารส่วนตำบลนาโสม อำเภอชัยบาดาล จังหวัดลพบุรี

ก.ยุทธศาสตร์จังหวัดลพบุรี ที่ ๔ พัฒนาสังคมคุณภาพ เสริมสร้างความมั่นคง ลพบุรีสงบสุข

ข.ยุทธศาสตร์การพัฒนาขององค์กรปกครองส่วนท้องถิ่นในเขตจังหวัดลพบุรี ๓ เพิ่มขีดความสามารถทางการศึกษา กีฬา ศาสนา วัฒนธรรมและพัฒนาคุณภาพชีวิต

๒.ยุทธศาสตร์การพัฒนาคน การศึกษาและสังคมที่มีคุณภาพ

๒.๑ แผนงานการศึกษา

ที่	โครงการ	วัตถุประสงค์	เป้าหมาย (ผลผลิตของ โครงการ)	งบประมาณ					ตัวชี้วัด (KPI)	ผลที่คาดว่าจะ ได้รับ	หน่วยงาน รับผิดชอบ หลัก
				๒๕๖๖ (บาท)	๒๕๖๗ (บาท)	๒๕๖๘ (บาท)	๒๕๖๙ (บาท)	๒๕๗๐ (บาท)			
๑	โครงการจัดงานวันเด็ก แห่งชาติ	เพื่อส่งเสริมกิจกรรมวัน เด็กให้เด็กนักเรียนมี กิจกรรมร่วมกัน	๑ โครงการ	๔๐,๐๐๐	๔๐,๐๐๐	๔๐,๐๐๐	๔๐,๐๐๐	๔๐,๐๐๐	๑ โครงการ	เด็กนักเรียนรู้จักการ ทำกิจกรรมร่วมกัน	กอง การศึกษาฯ
๒	โครงการจัดงานที่ เกี่ยวเนื่องกับทางศาสนา และวันสำคัญต่างๆของ ศพต.อบต.นาโสม	เพื่อเป็นการส่งเสริมให้ เด็กเล็กได้รับถึงการ ดำเนินงานกิจกรรม สำคัญและปลูกฝังการมี ส่วนร่วม	๑ โครงการ	๕,๐๐๐	๕,๐๐๐	๕,๐๐๐	๕,๐๐๐	๕,๐๐๐	๑ โครงการ	เด็กเล็กได้เรียนรู้ เกี่ยวกับวันสำคัญ ทางพุทธศาสนา	กอง การศึกษาฯ
๓	โครงการอาหารกลางวัน สำหรับเด็กเล็กในศูนย์ พัฒนาเด็กเล็กองค์การ บริหารส่วนตำบลนาโสม	เพื่อให้เด็กเล็กได้ รับประทานอาหาร กลางวันทุกคน	๑ โครงการ	๑๔๕,๐๐๐	๑๔๕,๐๐๐	๑๔๕,๐๐๐	๑๔๕,๐๐๐	๑๔๕,๐๐๐	๑ โครงการ	เด็กเล็กมีสุขภาพ แข็งแรง ได้ รับประทานอาหาร กลางวันทุกคน	สำนักปลัด/ กองคลัง/ กอง การศึกษาฯ

ที่	โครงการ	วัตถุประสงค์	เป้าหมาย (ผลผลิตของ โครงการ)	งบประมาณ					ตัวชี้วัด (KPI)	ผลที่คาดว่าจะ ได้รับ	หน่วยงาน รับผิดชอบ หลัก
				๒๕๖๖ (บาท)	๒๕๖๗ (บาท)	๒๕๖๘ (บาท)	๒๕๖๙ (บาท)	๒๕๗๐ (บาท)			
๔	โครงการอาหารเสริม(นม) สำหรับเด็กเล็กในศูนย์ พัฒนาเด็กเล็กองค์การ บริหารส่วนตำบลนาโสม	เพื่อให้เด็กเล็กได้รับ อาหารเสริม(นม)ดื่มกัน ทุกคน	๑ โครงการ	๘๙,๐๐๐	๘๙,๐๐๐	๘๙,๐๐๐	๘๙,๐๐๐	๘๙,๐๐๐	๑ โครงการ	เด็กเล็กมีสุขภาพ ร่างกายแข็งแรง ได้รับอาหารเสริม (นม)ทุกคน	สำนักปลัด/ กองคลัง/ กอง การศึกษาฯ
๕	โครงการอาหารเสริม(นม) สำหรับเด็กนักเรียนใน โรงเรียนสังกัด สพฐ ๓ โรงเรียนในตำบลนาโสม	เพื่อให้เด็กนักเรียน ได้รับอาหารเสริม(นม) ดื่มกันทุกคน	๑ โครงการ	๕๐๐,๐๐๐	๕๐๐,๐๐๐	๕๐๐,๐๐๐	๕๐๐,๐๐๐	๕๐๐,๐๐๐	๑ โครงการ	เด็กนักเรียนมี สุขภาพร่างกาย แข็งแรงได้รับอาหาร เสริม(นม)ทุกคน	สำนักปลัด/ กองคลัง/ กอง การศึกษาฯ
๖	โครงการอาหารกลางวัน สำหรับเด็กนักเรียนใน โรงเรียนสังกัด สพฐ. โรงเรียนในตำบลนาโสม	เพื่อให้เด็กนักเรียน ได้รับอาหารกลางวันกัน ทุกคน	๑ โครงการ	๖๗๐,๐๐๐	๖๗๐,๐๐๐	๖๗๐,๐๐๐	๖๗๐,๐๐๐	๖๗๐,๐๐๐	๑ โครงการ	เด็กนักเรียนมี สุขภาพร่างกาย แข็งแรงได้รับอาหาร กลางวันทุกคน	สำนักปลัด/ กองคลัง/ กอง การศึกษาฯ
๗	โครงการส่งเสริมการ เรียนรู้เด็กปฐมวัย ท้องถิ่น ไทย ผ่านการเล่น (สนาม เด็กเล่น สร้างปัญญา)	- เพื่อส่งเสริมการ เรียนรู้เด็กปฐมวัย ท้องถิ่นไทย ผ่านการ เล่น ของเด็กในศูนย์ พัฒนาเด็กเล็กอบต. นาโสม	๑ โครงการ	๑๗๐,๖๕๔	๑๗๐,๖๕๔	๑๗๐,๖๕๔	๑๗๐,๖๕๔	๑๗๐,๖๕๔	๑ โครงการ	ศูนย์พัฒนาเด็กเล็ก ได้รับการส่งเสริม การเรียนรู้เด็ก ปฐมวัย ท้องถิ่นไทย ผ่านการเล่น (สนามเด็กเล่น สร้างปัญญา)	กอง การศึกษา ฯ/กองคลัง

ที่	โครงการ	วัตถุประสงค์	เป้าหมาย (ผลผลิตของ โครงการ)	งบประมาณ					ตัวชี้วัด (KPI)	ผลที่คาดว่าจะ ได้รับ	หน่วยงาน รับผิดชอบ หลัก
				๒๕๖๖ (บาท)	๒๕๖๗ (บาท)	๒๕๖๘ (บาท)	๒๕๖๙ (บาท)	๒๕๗๐ (บาท)			
๘	โครงการปรับปรุงภูมิทัศน์บริเวณศูนย์พัฒนาเด็กเล็กองค์การบริหารส่วนตำบลนาโสม	เพื่อเตรียมความพร้อมแก่เด็กเล็กมีสภาพแวดล้อมภายนอกที่เหมาะสม เอื้อต่อการเรียนรู้	๑ โครงการ	๑๐,๐๐๐	๑๐,๐๐๐	๑๐,๐๐๐	๑๐,๐๐๐	๑๐,๐๐๐	๑ โครงการ	พื้นที่บริเวณรอบๆ ศูนย์พัฒนาเด็กเล็ก มีความสวยงาม ร่มรื่น เหมาะสมกับสภาพแห่งการเรียนรู้	กองการศึกษาฯ/กองช่าง
๙	โครงการสนับสนุนค่าใช้จ่ายในการบริหารสถานศึกษา (หนังสือที่ มท๐๘๐๘.๒/ว๓๐๒๘ ลงวันที่ ๖ มิถุนายน ๒๕๖๑ เรื่อง ชักซ้อมแนวทางการจัดทำงบประมาณรายจ่ายประจำปี พ.ศ. ๒๕๖๒ ขององค์กรปกครองส่วนท้องถิ่น)	เพื่อสนับสนุนค่าใช้จ่ายในการบริหารสถานศึกษาศูนย์พัฒนาเด็กเล็ก อบต.นาโสม จำนวน ๓๗ คน (+๑๐คน) มี ๔ รายการ คือ ๑.ค่าหนังสือเรียน คนละ ๒๐๐ บาท/ปี ๒.ค่าอุปกรณ์การเรียน คนละ ๒๐๐ บาท/ปี ๓.ค่าเครื่องแบบนักเรียน คนละ ๓๐๐ บาท/ปี ๔.ค่ากิจกรรมพัฒนาผู้เรียน คนละ ๔๓๐ บาท/ปี	๑ โครงการ	๔๑,๘๑๐	๔๑,๘๑๐	๔๑,๘๑๐	๔๑,๘๑๐	๔๑,๘๑๐	๑ โครงการ	ศูนย์พัฒนาเด็กเล็ก ได้รับการสนับสนุนค่าใช้จ่ายในการบริหารสถานศึกษา	กองการศึกษาฯ

ที่	โครงการ	วัตถุประสงค์	เป้าหมาย (ผลผลิตของ โครงการ)	งบประมาณ					ตัวชี้วัด (KPI)	ผลที่คาดว่าจะ ได้รับ	หน่วยงาน รับผิดชอบ หลัก
				๒๕๖๖ (บาท)	๒๕๖๗ (บาท)	๒๕๖๘ (บาท)	๒๕๖๙ (บาท)	๒๕๗๐ (บาท)			
๑๐	วัสดุการเรียนการสอน สำหรับเด็กเล็กในศูนย์ พัฒนาเด็กเล็กองค์การ บริหารส่วนตำบลนาโสม	ดำเนินการจัดซื้อสื่อ การเรียนการสอน วัสดุการศึกษาและ เครื่องเล่นพัฒนาการ เด็กเล็กสำหรับศูนย์ พัฒนาเด็กเล็กองค์การ บริหารส่วนตำบล นาโสม คน ๆ ละ ๑,๗๐๐ บาท	๑ โครงการ	๕๐,๐๐๐	๕๐,๐๐๐	๕๐,๐๐๐	๕๐,๐๐๐	๕๐,๐๐๐	๑ โครงการ	ศูนย์พัฒนาเด็กเล็ก มีวัสดุสื่อการเรียน การสอนให้เพียงพอ กับเด็กเล็กในศูนย์ พัฒนาเด็กเล็ก อบต. นาโสม	กอง การศึกษาฯ
๑๑	โครงการสนับสนุน ค่าใช้จ่ายในการบริหาร สถานศึกษา (ตามหนังสือ กระทรวงมหาดไทย ด่วน ที่สุด ที่ มท๐๘๐๘.๒/ว ๓๘๘๖ ลงวันที่ ๒๘ มิถุนายน ๒๕๖๒)	เพื่อจ่ายเป็นค่าสำหรับ พัฒนาผู้ประกอบการ วิชาชีพครู สังกัดศูนย์ พัฒนาเด็กเล็กองค์การ บริหารส่วนตำบล นาโสม	๑ โครงการ	๑๐,๐๐๐	๑๐,๐๐๐	๑๐,๐๐๐	๑๐,๐๐๐	๑๐,๐๐๐	๑ โครงการ	ครูศูนย์พัฒนาเด็ก เล็กองค์การบริหาร ส่วนตำบลนาโสม ได้รับการพัฒนาให้ ทำงานมี ประสิทธิภาพ ประสิทธิผลยิ่งขึ้น	กอง การศึกษาฯ

๒.๒ แผนงานสาธารณสุข

ที่	โครงการ	วัตถุประสงค์	เป้าหมาย (ผลผลิตของ โครงการ)	งบประมาณ					ตัวชี้วัด (KPI)	ผลที่คาดว่าจะ ได้รับ	หน่วยงาน รับผิดชอบ หลัก
				๒๕๖๖ (บาท)	๒๕๖๗ (บาท)	๒๕๖๘ (บาท)	๒๕๖๙ (บาท)	๒๕๗๐ (บาท)			
๑	โครงการป้องกันและควบคุมโรคพิษสุนัขบ้า	เพื่อป้องกันโรคที่เกิดกับสุนัข แมวในพื้นที่	๑ โครงการ	๕๐,๐๐๐	๕๐,๐๐๐	๕๐,๐๐๐	๕๐,๐๐๐	๕๐,๐๐๐	๑ โครงการ	สุนัข แมวในพื้นที่ได้รับวัคซีน	สำนักปลัด
๒	โครงการป้องกันโรคไข้เลือดออก	เพื่อเป็นการป้องกันโรคไข้เลือดออกระบาดในพื้นที่เพื่อดำเนินการออกพ่นหมอกควันกำจัดยุงลาย	๑ โครงการ	๙๐,๐๐๐	๙๐,๐๐๐	๙๐,๐๐๐	๙๐,๐๐๐	๙๐,๐๐๐	๑ โครงการ	ประชาชนปลอดภัยจากโรคไข้เลือดออก	สำนักปลัด
๓	อุดหนุนโครงการสาธารณสุขตามพระราชดำริหมู่บ้าน หมู่ที่ ๑ - หมู่ที่ ๖ ตำบลนาโสม	เพื่ออุดหนุนคณะกรรมการหมู่บ้าน ฝึกอบรม เพิ่มศักยภาพให้ประชาชนเกี่ยวกับโครงการด้านสาธารณสุข ตามพระราชดำริ	๓ โครงการตามที่หมู่บ้านกำหนด	๑๒๐,๐๐๐	๑๒๐,๐๐๐	๑๒๐,๐๐๐	๑๒๐,๐๐๐	๑๒๐,๐๐๐	๓ โครงการ	ประชาชน หมู่ที่ ๑ - หมู่ที่ ๖ มีความรู้ความเข้าใจเกี่ยวกับโครงการด้านสาธารณสุขตามพระราชดำริ	กองคลัง/ สำนักปลัด

ที่	โครงการ	วัตถุประสงค์	เป้าหมาย (ผลผลิตของ โครงการ)	งบประมาณ					ตัวชี้วัด (KPI)	ผลที่คาดว่าจะ ได้รับ	หน่วยงาน รับผิดชอบ หลัก
				๒๕๖๖ (บาท)	๒๕๖๗ (บาท)	๒๕๖๘ (บาท)	๒๕๖๙ (บาท)	๒๕๗๐ (บาท)			
๔	โครงการเด็กนาโสรวาย น้ำเป็น เล่นน้ำปลอดภัย	เพื่อฝึกอบรมให้เด็ก เยาวชนในพื้นที่ตำบล นาโสมมีความ ปลอดภัยในการเล่น น้ำ ลดอุบัติเหตุการ จมน้ำเสียชีวิต	๑ โครงการ	๓๕,๖๕๐	๓๕,๖๕๐	๓๕,๖๕๐	๓๕,๖๕๐	๓๕,๖๕๐	๑ โครงการ	เด็กเยาวชนมีความรู้ ความเข้าใจ มีความ ปลอดภัยในการเล่น น้ำ ลดอุบัติเหตุการ จมน้ำเสียชีวิต	สำนักก๊ต.
๕	โครงการขยับกายสบาย ชีวี การออกกำลังกายเพื่อ สุขภาพ	เพื่อดำเนินกิจกรรม การออกกำลังกายเพื่อ สุขภาพที่ดีของ ประชาชนตำบล นาโสม	๑ โครงการ	๑๒,๐๐๐	๑๒,๐๐๐	๑๒,๐๐๐	๑๒,๐๐๐	๑๒,๐๐๐	๑ โครงการ	ประชาชนเข้าร่วม กิจกรรมได้ออก กำลังกายมีสุขภาพ ที่ดี	สำนักก๊ต
๖	โครงการดูแลสุขภาพ ผู้สูงอายุ “เพื่อช่วย เพื่อน”	เพื่อเกิดการรวมกลุ่ม ผู้สูงอายุตำบลนาโสม	๑ โครงการ	๑๕,๕๐๐	๑๕,๕๐๐	๑๕,๕๐๐	๑๕,๕๐๐	๑๕,๕๐๐	๑ โครงการ	ผู้สูงอายุตำบลนา โสมรวมกลุ่มทำ กิจกรรมร่วมกัน	สำนักก๊ต
๗	โครงการป้องกันและลด ปัญหาด้านเพศสัมพันธ์/ การตั้งครรภ์ไม่พร้อม	เพื่อฝึกอบรมการ ป้องกันและลดปัญหา ด้านเพศสัมพันธ์/การ ตั้งครรภ์ไม่พร้อม	๑ โครงการ	๑๓,๐๐๐	๑๓,๐๐๐	๑๓,๐๐๐	๑๓,๐๐๐	๑๓,๐๐๐	๑ โครงการ	ผู้เข้ารับการ ฝึกอบรมมีความรู้ เกี่ยวกับการป้องกัน และลดปัญหาด้าน เพศสัมพันธ์/การ ตั้งครรภ์ไม่พร้อม	สำนักก๊ต

ที่	โครงการ	วัตถุประสงค์	เป้าหมาย (ผลผลิตของ โครงการ)	งบประมาณ					ตัวชี้วัด (KPI)	ผลที่คาดว่าจะ ได้รับ	หน่วยงาน รับผิดชอบ หลัก
				๒๕๖๖ (บาท)	๒๕๖๗ (บาท)	๒๕๖๘ (บาท)	๒๕๖๙ (บาท)	๒๕๗๐ (บาท)			
๘	โครงการฝึกอบรมนักเรียน ผู้สูงอายุใจเบิกบาน ประจำปี	เพื่อฝึกอบรมนักเรียน ผู้สูงอายุตำบลนาโสม	๑ โครงการ	๑๓,๐๐๐	๑๓,๐๐๐	๑๓,๐๐๐	๑๓,๐๐๐	๑๓,๐๐๐	๑ โครงการ	ผู้สูงอายุตำบลนา โสมรวมกลุ่มทำ กิจกรรมร่วมกัน	สำนักปลัด
๙	โครงการเพศศึกษาดี ซีวี ปลอดภัย	เพื่อฝึกอบรมเกี่ยวกับ เพศศึกษาเป็น แนวทางในการป้องกัน และแก้ไขปัญหาใน เรื่องโรคติดต่อ โรค เอดส์ ที่อาจเกิดขึ้นกับ เด็กและเยาวชนได้	๑ โครงการ	๑๕,๐๐๐	๑๕,๐๐๐	๑๕,๐๐๐	๑๕,๐๐๐	๑๕,๐๐๐	๑ โครงการ	เด็กและเยาวชนมี ความรู้เกี่ยวกับ เพศศึกษาเป็น แนวทางในการ ป้องกันและแก้ไข ปัญหาในเรื่อง โรคติดต่อ โรคเอดส์ ที่อาจเกิดขึ้นกับเด็ก และเยาวชนได้	สำนักปลัด/ สภาเด็ก และ เยาวชนฯ

๒.๓ แผนงานศาสนาวัฒนธรรมและนันทนาการ

ที่	โครงการ	วัตถุประสงค์	เป้าหมาย (ผลผลิตของ โครงการ)	งบประมาณ					ตัวชี้วัด (KPI)	ผลที่คาดว่าจะ ได้รับ	หน่วยงาน รับผิดชอบ หลัก
				๒๕๖๖ (บาท)	๒๕๖๗ (บาท)	๒๕๖๘ (บาท)	๒๕๖๙ (บาท)	๒๕๗๐ (บาท)			
๑	โครงการส่งนักกีฬาและประชาชนตำบลนาโสมเข้าร่วมแข่งขันกีฬาอบตสัมพันธ์อำเภอชัยบาดาล	เพื่อเป็นการสร้างความสามัคคีของประชาชนพนักงานระหว่างตำบล	๑ โครงการ	๑๐๐,๐๐๐	๑๐๐,๐๐๐	๑๐๐,๐๐๐	๑๐๐,๐๐๐	๑๐๐,๐๐๐	๑ โครงการ	พนักงานและประชาชนทุกแห่งได้ทำกิจกรรมร่วมกัน	สำนักปลัด
๒	โครงการแข่งขันกีฬาทำบลนาโสมประจำปี	เพื่อเป็นการส่งเสริมการเล่นกีฬาและสร้างความสามัคคีของเด็กเยาวชนและประชาชนตำบลนาโสม	๑ โครงการ	๘๐,๐๐๐	๘๐,๐๐๐	๘๐,๐๐๐	๘๐,๐๐๐	๘๐,๐๐๐	๑ โครงการ	เด็กและเยาวชนประชาชนที่สุขภาพร่างกายแข็งแรงและมีความสามัคคีต่อกัน	สำนักปลัด
๓	โครงการแข่งขันกีฬานักเรียนด้านยาเสพติด	เพื่อเป็นการส่งเสริมการเล่นกีฬาและสร้างความสามัคคีของเด็กนักเรียน ด้านยาเสพติด	๑ โครงการ	๖๐,๐๐๐	๖๐,๐๐๐	๖๐,๐๐๐	๖๐,๐๐๐	๖๐,๐๐๐	๑ โครงการ	เด็กนักเรียนมีสุขภาพร่างกายแข็งแรงและมีความสามัคคีต่อกันห่างไกลยาเสพติด	สำนักปลัด

ที่	โครงการ	วัตถุประสงค์	เป้าหมาย (ผลผลิตของ โครงการ)	งบประมาณ					ตัวชี้วัด (KPI)	ผลที่คาดว่าจะ ได้รับ	หน่วยงาน รับผิดชอบ หลัก
				๒๕๖๖ (บาท)	๒๕๖๗ (บาท)	๒๕๖๘ (บาท)	๒๕๖๙ (บาท)	๒๕๗๐ (บาท)			
๔	โครงการสืบสานอนุรักษ์ วัฒนธรรมไทยและภูมิ ปัญญาท้องถิ่น	เพื่อให้ประชาชนได้ ร่วมกันศึกษาสืบสาน อนุรักษ์วัฒนธรรม ประเพณีอันดีของ ท้องถิ่น	๑ โครงการ	๕๐,๐๐๐	๕๐,๐๐๐	๕๐,๐๐๐	๕๐,๐๐๐	๕๐,๐๐๐	๑ โครงการ	วัฒนธรรมประเพณี และภูมิปัญญาของ ท้องถิ่นคงอยู่สืบ สานต่อไป	สำนักปลัด
๕	โครงการจัดกิจกรรม ส่งเสริมพระพุทธศาสนา ในวันสำคัญทาง พระพุทธศาสนา	เพื่อเป็นการทำนุบำรุง พระพุทธศาสนา	๑ โครงการ	๕,๐๐๐	๕,๐๐๐	๕,๐๐๐	๕,๐๐๐	๕,๐๐๐	๑ โครงการ	เด็กเยาวชน ประชาชนมีส่วนร่วม ในการทำกิจกรรม วันสำคัญทางพุทธ ศาสนาเช่นวัน เข้าพรรษาวันวิ สาขบูชาและวัน อื่นๆ	สำนักปลัด
๖	โครงการจัดงานประเพณี สงกรานต์วันผู้สูงอายุและ ครอบครัวตำบลนาโสม	เพื่อสืบสานงาน ประเพณีวัฒนธรรมวัน สงกรานต์ผู้สูงอายุและ ครอบครัวได้ทำ กิจกรรมร่วมกัน	๑ โครงการ	๕๐,๐๐๐	๕๐,๐๐๐	๕๐,๐๐๐	๕๐,๐๐๐	๕๐,๐๐๐	๑ โครงการ	ผู้สูงอายุมีความสุข จากการได้พบปะ พูดคุยระหว่างการ ทำกิจกรรมอยู่ พร้อมครอบครัว	สำนักปลัด

ที่	โครงการ	วัตถุประสงค์	เป้าหมาย (ผลผลิตของ โครงการ)	งบประมาณ					ตัวชี้วัด (KPI)	ผลที่คาดว่าจะ ได้รับ	หน่วยงาน รับผิดชอบ หลัก
				๒๕๖๖ (บาท)	๒๕๖๗ (บาท)	๒๕๖๘ (บาท)	๒๕๖๙ (บาท)	๒๕๗๐ (บาท)			
๗	โครงการจัดกิจกรรมส่งเสริมวัฒนธรรมประเพณีท้องถิ่น	เพื่อให้ประชาชนได้ร่วมกันศึกษาวัฒนธรรมประเพณีอันดีของท้องถิ่น	๑ โครงการ	๑๐,๐๐๐	๑๐,๐๐๐	๑๐,๐๐๐	๑๐,๐๐๐	๑๐,๐๐๐	๑ โครงการ	วัฒนธรรมประเพณีของท้องถิ่นคงอยู่สืบสานต่อไป	สำนักปลัด
๘	อุดหนุนสำนักงานจังหวัดลพบุรี -โครงการแผ่นดินสมเด็จพระนารายณ์	เพื่อเป็นการสนับสนุนการจัดกิจกรรมสืบสานงานประเพณีของจังหวัด	๑ โครงการ	๒๘,๐๐๐	๒๘,๐๐๐	๒๘,๐๐๐	๒๘,๐๐๐	๒๘,๐๐๐	๑ โครงการ	ชนรุ่นหลังได้ทราบถึงประวัติศาสตร์ของจังหวัดลพบุรี	สำนักปลัด
๙	อุดหนุนที่ว่าการอำเภอชัยบาดาล -โครงการจัดงานรัฐพิธีต่าง ๆ	เพื่ออุดหนุนกิจกรรมสนับสนุนจัดงานรัฐพิธีและการจัดงานวันสำคัญต่าง ๆ ของที่ทำการปกครองอำเภอชัยบาดาล	๑ โครงการ	๒๐,๐๐๐	๒๐,๐๐๐	๒๕,๐๐๐	๒๕,๐๐๐	๒๕,๐๐๐	๑ โครงการ	กิจกรรมสนับสนุนจัดงานรัฐพิธีและการจัดงานวันสำคัญต่าง ๆ ของที่ทำการปกครองอำเภอชัยบาดาล	กองคลัง/ สำนักปลัด

๒.๔ แผนงานสังคมสงเคราะห์

แบบ ผ.๐๒

ที่	โครงการ	วัตถุประสงค์	เป้าหมาย (ผลผลิตของ โครงการ)	งบประมาณ					ตัวชี้วัด (KPI)	ผลที่คาดว่าจะ ได้รับ	หน่วยงาน รับผิดชอบ หลัก
				๒๕๖๖ (บาท)	๒๕๖๗ (บาท)	๒๕๖๘ (บาท)	๒๕๖๙ (บาท)	๒๕๗๐ (บาท)			
๑	โครงการสงเคราะห์ผู้ ยากไร้ในตำบลนาโสม	เพื่อช่วยเหลือ สนับสนุนประสานงาน หน่วยงานอื่น ช่วยเหลือผู้ด้อยโอกาส เด็กเยาวชนผู้สูงอายุผู้ พิการหรือผู้ยากไร้ใน ตำบลนาโสม	๑ โครงการ	๕,๐๐๐	๕,๐๐๐	๕,๐๐๐	๕,๐๐๐	๕,๐๐๐	๑ โครงการ	ผู้ด้อยโอกาสมี กำลังใจในการ ดำรงชีวิตมากขึ้น ได้รับการช่วยเหลือ อย่างทั่วถึง	สำนักปลัด

รายละเอียดโครงการพัฒนา
 แผนพัฒนาท้องถิ่น (พ.ศ. ๒๕๖๖ – ๒๕๗๐)
 องค์การบริหารส่วนตำบลนาโสม อำเภอยะบะดี จังหวัดลพบุรี

ก.ยุทธศาสตร์จังหวัดลพบุรี ที่ ๒ การบริหารจัดการด้านการท่องเที่ยวเชิงสร้างสรรค์
 ข.ยุทธศาสตร์การพัฒนาขององค์กรปกครองส่วนท้องถิ่นในเขตจังหวัดลพบุรีที่ ๒ บริหารจัดการด้านการท่องเที่ยวอย่างยั่งยืน
 ๓.ยุทธศาสตร์การพัฒนาเศรษฐกิจชุมชน
 ๓.๑ แผนงานสร้างความเข้มแข็งของชุมชน

ที่	โครงการ	วัตถุประสงค์	เป้าหมาย (ผลผลิตของ โครงการ)	งบประมาณ					ตัวชี้วัด (KPI)	ผลที่คาดว่าจะ ได้รับ	หน่วยงาน รับผิดชอบ หลัก
				๒๕๖๖ (บาท)	๒๕๖๗ (บาท)	๒๕๖๘ (บาท)	๒๕๖๙ (บาท)	๒๕๗๐ (บาท)			
๑	โครงการส่งเสริมการฝึกอาชีพให้กับประชาชนในตำบลนาโสม	เพื่อแก้ไขปัญหาผู้ว่างงานในตำบลนาโสมดำเนินการฝึกอาชีพตามนโยบายแห่งรัฐ	๑ โครงการ	๖๐,๐๐๐	๖๐,๐๐๐	๖๐,๐๐๐	๖๐,๐๐๐	๖๐,๐๐๐	๑ โครงการ	ประชาชนในตำบลมีความรู้ด้านอาชีพและมีรายได้เพิ่มขึ้น	สำนักปลัด
๒	โครงการส่งเสริมการจัดตั้งศูนย์จำหน่ายสินค้าราคาถูกภายในตำบลนาโสม	เพื่อส่งเสริมผลผลิตของราษฎรให้มีสถานที่ได้มาตรฐานในการจำหน่ายสินค้า	๑ โครงการ	-	-	-	๓๐๐,๐๐๐	-	๑ โครงการ	ประชาชนในตำบลมีรายได้เพิ่มขึ้นจากการขายสินค้า	สำนักปลัด

ที่	โครงการ	วัตถุประสงค์	เป้าหมาย (ผลผลิตของ โครงการ)	งบประมาณ					ตัวชี้วัด (KPI)	ผลที่คาดว่าจะ ได้รับ	หน่วยงาน รับผิดชอบ หลัก
				๒๕๖๖ (บาท)	๒๕๖๗ (บาท)	๒๕๖๘ (บาท)	๒๕๖๙ (บาท)	๒๕๗๐ (บาท)			
๓	โครงการส่งเสริมการเพิ่มประสิทธิภาพผลผลิตและการแปรรูปผลิตภัณฑ์ทางการเกษตรและสินค้า Otop ตำบลนาโสม	เพื่อเป็นการส่งเสริมเพิ่มประสิทธิภาพผลผลิตและการแปรรูปผลิตภัณฑ์ทางการเกษตรและสินค้า Otop ตำบลนาโสม	๑ โครงการ	-	-	-	๕๐,๐๐๐	-	๑ โครงการ	ผลผลิตทางการเกษตรและสินค้า Otop จำหน่ายได้มากขึ้น	สำนักปลัด
๔	โครงการจัดอบรมการประยุกต์ใช้หลักปรัชญาเศรษฐกิจพอเพียงในการดำรงชีวิต	เพื่อให้ประชาชนกลุ่มเป้าหมายได้เรียนรู้และนำหลักปรัชญาเศรษฐกิจพอเพียงไปใช้ในการดำรงชีวิต	๑ โครงการ	๕๐,๐๐๐	๕๐,๐๐๐	๕๐,๐๐๐	๕๐,๐๐๐	๕๐,๐๐๐	๑ โครงการ	ประชาชนสามารถเข้าใจและสามารถดำรงชีวิตตามหลักปรัชญาเศรษฐกิจพอเพียงได้	สำนักปลัด
๕	โครงการส่งเสริมการใช้ปุ๋ยชีวภาพทดแทนการใช้ปุ๋ยเคมี	เพื่อฝึกอบรม ส่งเสริมให้ประชาชนใช้ปุ๋ยชีวภาพทดแทนการใช้เคมี	๑ โครงการ	-	๑๐๐,๐๐๐	-	๑๐๐,๐๐๐	-	๑ โครงการ	ประชาชนมีปุ๋ยคุณภาพใช้ในราคาถูกช่วยลดรายจ่ายเพิ่มรายได้	สำนักปลัด

ที่	โครงการ	วัตถุประสงค์	เป้าหมาย (ผลผลิตของ โครงการ)	งบประมาณ					ตัวชี้วัด (KPI)	ผลที่คาดว่าจะ ได้รับ	หน่วยงาน รับผิดชอบ หลัก
				๒๕๖๖ (บาท)	๒๕๖๗ (บาท)	๒๕๖๘ (บาท)	๒๕๖๙ (บาท)	๒๕๗๐ (บาท)			
๖	โครงการอบรมเชิง ปฏิบัติการในการ พึ่งตนเองตามหลัก ปรัชญาเศรษฐกิจพอเพียง	เพื่อให้ประชาชนนำ แนวทางและหลัก ปรัชญาเศรษฐกิจ พอเพียงมาปฏิบัติใช้ จริง	๑ โครงการ	๕๐,๐๐๐	๕๐,๐๐๐	๕๐,๐๐๐	๕๐,๐๐๐	๕๐,๐๐๐	๑ โครงการ	ประชาชนนำ แนวทางและหลัก ปรัชญาเศรษฐกิจ พอเพียงมาปฏิบัติใช้ เงินในการดำรงชีวิต	สำนักปลัด

รายละเอียดโครงการพัฒนา
แผนพัฒนาท้องถิ่น (พ.ศ. ๒๕๖๖ - ๒๕๗๐)
องค์การบริหารส่วนตำบลนาโสม อำเภอชัยบาดาล จังหวัดลพบุรี

ก.ยุทธศาสตร์จังหวัดลพบุรี ที่ ๑ สร้างมูลค่าเพิ่มด้านอาหารปลอดภัย

ข.ยุทธศาสตร์การพัฒนาขององค์กรปกครองส่วนท้องถิ่นในเขตจังหวัดลพบุรีที่ ๑ พัฒนาศักยภาพทางเศรษฐกิจ เชิงสร้างสรรค์ เข้มแข็งและยั่งยืน

๔.การยุทธศาสตร์การพัฒนาด้านโครงสร้างพื้นฐานระบบสาธารณสุขปโภคและสาธารณสุขการให้ได้มาตรฐาน

๔.๑ แผนงานอุตสาหกรรมและการโยธา

ที่	โครงการ	วัตถุประสงค์	เป้าหมาย (ผลผลิตของโครงการ)	งบประมาณ					ตัวชี้วัด (KPI)	ผลที่คาดว่าจะ ได้รับ	หน่วยงาน รับผิดชอบ หลัก
				๒๕๖๖ (บาท)	๒๕๖๗ (บาท)	๒๕๖๘ (บาท)	๒๕๖๙ (บาท)	๒๕๗๐ (บาท)			
๑	โครงการก่อสร้างถนนลูกรังสายเข้าพื้นที่สาธารณะ หมู่ที่ ๑	เพื่อให้ประชาชนได้รับความสะดวกและปลอดภัยในการคมนาคมและขนส่งผลผลิตทางการเกษตร	๑ โครงการ ผิวการจราจรกว้าง ๔.๐๐ เมตร ยาว ๔๐๐.๐๐ เมตร หนา ๐.๓๐ เมตร หรือตามงานที่ อบต.กำหนด	-	๖๕,๐๐๐	-	-	-	๑ โครงการ	การคมนาคมสัญจรของประชาชนและขนส่งผลผลิตทางการเกษตรสะดวกมากขึ้น	กองช่าง
๒	โครงการปรับปรุงซ่อมแซมถนนลูกรังสายแยกซ้ายเขาตำบลฝายชัยมะกรูด หมู่ที่ ๒	เพื่อให้ประชาชนได้รับความสะดวกในการคมนาคมและขนส่งผลผลิตทางการเกษตร	ผิวการจราจรกว้าง ๔.๐๐ เมตรยาว ๖๙๕.๐๐ เมตร หนาเฉลี่ย ๐.๑๕ เมตรหรือตามงานที่ อบต.กำหนด	-	-	-	-	๑๖๖,๘๐๐	๑ โครงการ	การคมนาคมสัญจรของประชาชนและขนส่งผลผลิตทางการเกษตรสะดวกมากขึ้น	กองช่าง

ที่	โครงการ	วัตถุประสงค์	เป้าหมาย (ผลผลิตของโครงการ)	งบประมาณ					ตัวชี้วัด (KPI)	ผลที่คาดว่าจะ ได้รับ	หน่วยงาน รับผิดชอบ หลัก
				๒๕๖๖ (บาท)	๒๕๖๗ (บาท)	๒๕๖๘ (บาท)	๒๕๖๙ (บาท)	๒๕๗๐ (บาท)			
๓	โครงการปรับปรุง ซ่อมแซมถนนลูกรังสาย ชัยมะกรูด- แยกขวาที่ นายนายสุพันธ์ ไชยพันธ์ หมู่ที่ ๒	เพื่อให้ประชาชน ได้รับความสะดวก ในการคมนาคม และขนส่งผลผลิต ทางการเกษตร	ผิวการจราจรกว้าง ๔.๐๐เมตร ยาว ๕๐๐.๐๐เมตร หนาเฉลี่ย ๐.๑๕ เมตรหรือตามงาน ที่ อบต.กำหนด	-	-	-	๑๒๐,๐๐๐	-	๑ โครงการ	การคมนาคมสัญจร ของประชาชนและ ขนส่งผลผลิต ทางการเกษตร สะดวกมากขึ้น	กองช่าง
๔	โครงการปรับปรุง ซ่อมแซมถนนลูกรังสาย บ้านเขาตำบล หมู่ที่ ๒ ถึงบ้านสามแยกเขา ตำบล หมู่ที่ ๓	เพื่อให้ประชาชน ได้รับความสะดวก ในการคมนาคม และขนส่งผลผลิต ทางการเกษตร	ผิวการจราจรกว้าง ๔.๐๐เมตร ยาว ๑,๕๐๐ เมตร หนา เฉลี่ย ๐.๒๐เมตร หรือตามงานที่ อบต.กำหนด	-	-	-	-	๑๙๒,๐๐๐	๑ โครงการ	การคมนาคมสัญจร ของประชาชนและ ขนส่งผลผลิต ทางการเกษตร สะดวกมากขึ้น	กองช่าง

ที่	โครงการ	วัตถุประสงค์	เป้าหมาย (ผลผลิตของโครงการ)	งบประมาณ					ตัวชี้วัด (KPI)	ผลที่คาดว่าจะ ได้รับ	หน่วยงาน รับผิดชอบ หลัก
				๒๕๖๖ (บาท)	๒๕๖๗ (บาท)	๒๕๖๘ (บาท)	๒๕๖๙ (บาท)	๒๕๗๐ (บาท)			
๕	โครงการก่อสร้างถนน ลูกรังสายเข้าไร่นาง ทิพย์วิมล ทรัพย์เอนก ถึงไร่นางสุวรรณ ราม สูตร หมู่ที่ ๒	เพื่อให้ประชาชน ได้รับความสะดวก ในการคมนาคม และขนส่งผลผลิต ทางการเกษตร	ผิวการจราจรกว้าง ๓.๕๐เมตร ยาว ๒๐๐ เมตร หนา เฉลี่ย ๐.๒๐ เมตร หรือตามงานที่ อบต.กำหนด	-	-	๔๗,๐๐๐	-	-	๑ โครงการ	การคมนาคมสัญจร ของประชาชนและ ขนส่งผลผลิต ทางการเกษตร สะดวกมากขึ้น	กองช่าง
๖	โครงการก่อสร้างถนน คอนกรีตเสริมเหล็กสาย สายเขาตำบล ๒ ช่วงไร่ นางญาณ์จรรยา จิตรซื้อตรง หมู่ที่ ๒	เพื่อให้ประชาชน ได้รับความสะดวก ในการคมนาคม และขนส่งผลผลิต ทางการเกษตร	ผิวการจราจรกว้าง ๔.๐๐เมตร ยาว ๖๐๐ เมตร หนา เฉลี่ย ๐.๑๕ เมตร หรือตามงานที่ อบต.กำหนด	-	-	-	๑,๒๗๒,๐๐๐	-	๑ โครงการ	การคมนาคมสัญจร ของประชาชนและ ขนส่งผลผลิต ทางการเกษตร สะดวกมากขึ้น	กองช่าง
๗	โครงการปรับปรุง ซ่อมแซมถนนลูกรังสาย สามแยกเขาตำบล ๔ บ้านนายจำปี พาขุนทด หมู่ที่ ๓	เพื่อให้ประชาชน ได้รับความสะดวก ในการคมนาคม และขนส่งผลผลิต ทางการเกษตร	ผิวการจราจรกว้าง ๔.๐๐เมตร ยาว ๙๗๙.๐๐ เมตร หนาเฉลี่ย ๐.๑๕ เมตรหรือตามงาน ที่ อบต.กำหนด	-	-	-	-	๒๓๔,๙๖๐	๑ โครงการ	การคมนาคมสัญจร ของประชาชนและ ขนส่งผลผลิต ทางการเกษตร สะดวกมากขึ้น	กองช่าง

ที่	โครงการ	วัตถุประสงค์	เป้าหมาย (ผลผลิตของโครงการ)	งบประมาณ					ตัวชี้วัด (KPI)	ผลที่คาดว่าจะ ได้รับ	หน่วยงาน รับผิดชอบ หลัก
				๒๕๖๖ (บาท)	๒๕๖๗ (บาท)	๒๕๖๘ (บาท)	๒๕๖๙ (บาท)	๒๕๗๐ (บาท)			
๙	โครงการปรับปรุง ซ่อมแซมถนนลูกรังจาก เส้นทางสามแยกเขา ตำบล ๒ ถึงเขารังกาส หมู่ที่ ๓	เพื่อให้ประชาชน ได้รับความสะดวก ในการคมนาคม และขนส่งผลผลิต ทางการเกษตร	ผิวการจราจรกว้าง ๔.๐๐เมตร ยาว ๘๐๐.๐๐ เมตร หนาเฉลี่ย ๐.๒๐ เมตรหรือตามงาน ที่ อบต.กำหนด	-	-	-	-	๑๐๐,๐๐๐	๑ โครงการ	การคมนาคมสัญจร ของประชาชนและ ขนส่งผลผลิต ทางการเกษตร สะดวกมากขึ้น	กองช่าง
๑๐	โครงการปรับปรุง ซ่อมแซมถนนลูกรังจาก เส้นทางปากทางถึงไร่ นายสวาง กรทอง หมู่ที่ ๓	เพื่อให้ประชาชน ได้รับความสะดวก ในการคมนาคม และขนส่งผลผลิต ทางการเกษตร	ผิวการจราจรกว้าง ๔.๐๐เมตร ยาว ๕๐๐ เมตร หนา เฉลี่ย ๐.๑๕ เมตร หรือตามงานที่ อบต.กำหนด	-	-	-	๖๐,๐๐๐	-	๑ โครงการ	การคมนาคมสัญจร ของประชาชนและ ขนส่งผลผลิต ทางการเกษตร สะดวกมากขึ้น	กองช่าง
๑๑	โครงการก่อสร้างถนน ลูกรังซอยบ้านนางแ้ว จันฉุน หมู่ที่ ๓	เพื่อให้ประชาชน ได้รับความสะดวก ในการคมนาคม และขนส่งผลผลิต ทางการเกษตร	ผิวการจราจรกว้าง ๓.๐๐เมตร ยาว ๘๐.๐๐ เมตร หนาเฉลี่ย ๐.๑๕ เมตรหรือตามงาน ที่ อบต.กำหนด	-	-	-	๓๐,๐๐๐	-	๑ โครงการ	การคมนาคมสัญจร ของประชาชนและ ขนส่งผลผลิต ทางการเกษตร สะดวกมากขึ้น	กองช่าง

ที่	โครงการ	วัตถุประสงค์	เป้าหมาย (ผลผลิตของโครงการ)	งบประมาณ					ตัวชี้วัด (KPI)	ผลที่คาดว่าจะ ได้รับ	หน่วยงาน รับผิดชอบ หลัก
				๒๕๖๖ (บาท)	๒๕๖๗ (บาท)	๒๕๖๘ (บาท)	๒๕๖๙ (บาท)	๒๕๗๐ (บาท)			
๑๒	โครงการก่อสร้างถนน ลูกรังซอยบ้านนาง ประทีน เด็บโต หมู่ที่ ๓	เพื่อให้ประชาชน ได้รับความสะดวก ในการคมนาคม และขนส่งผลผลิต ทางการเกษตร	ผิวการจราจรกว้าง ๔.๐๐เมตร ยาว ๒๐๐.๐๐เมตร หนาเฉลี่ย ๐.๑๕ เมตรหรือตามงาน ที่ อบต.กำหนด	-	-	-	-	๑๐๐,๐๐๐	๑ โครงการ	การคมนาคมสัญจร ของประชาชนและ ขนส่งผลผลิต ทางการเกษตร สะดวกมากขึ้น	กองช่าง
๑๓	โครงการปรับปรุง ซ่อมแซมถนนลูกรังช่วง บ้านนายวิเชียร ร่มโพธิ์ ตาลถึงถนนสายสาม แยกเขาตำบล ๔ ไร่ นาย จำปี พาชุนทด หมู่ที่ ๓	เพื่อให้ประชาชน ได้รับความสะดวก ในการคมนาคม และขนส่งผลผลิต ทางการเกษตร	ผิวการจราจรกว้าง ๔.๐๐เมตร ยาว ๘๐๐เมตร หนา เฉลี่ย ๐.๒๐ เมตร หรือตามงานที่ อบต.กำหนด	-	-	-	-	๑๐๐,๐๐๐	๑ โครงการ	การคมนาคมสัญจร ของประชาชนและ ขนส่งผลผลิต ทางการเกษตร สะดวกมากขึ้น	กองช่าง
๑๔	โครงการก่อสร้างถนน ลูกรังช่วงสายอ่างเก็บ น้ำเขาน้อย หมู่ที่ ๓	เพื่อให้ประชาชน ได้รับความสะดวก ในการคมนาคม และขนส่งผลผลิต ทางการเกษตร	ผิวการจราจรกว้าง ๔.๐๐เมตร ยาว ๕๒๐.๐๐ เมตร หนาเฉลี่ย ๐.๒๕ เมตรหรือตามงาน ที่ อบต.กำหนด	-	-	-	๒๖๐,๐๐๐	-	๑ โครงการ	การคมนาคมสัญจร ของประชาชนและ ขนส่งผลผลิต ทางการเกษตร สะดวกมากขึ้น	กองช่าง

ที่	โครงการ	วัตถุประสงค์	เป้าหมาย (ผลผลิตของโครงการ)	งบประมาณ					ตัวชี้วัด (KPI)	ผลที่คาดว่าจะ ได้รับ	หน่วยงาน รับผิดชอบ หลัก
				๒๕๖๖ (บาท)	๒๕๖๗ (บาท)	๒๕๖๘ (บาท)	๒๕๖๙ (บาท)	๒๕๗๐ (บาท)			
๑๕	โครงการก่อสร้างถนน ลูกรังจากถนนเจริญสุข ถึงไร่นายสมหมาย สิงหา หมู่ที่ ๔	เพื่อให้ประชาชน ได้รับความสะดวก ในการคมนาคม และขนส่งผลผลิต ทางการเกษตร	ผิวการจราจรกว้าง ๔.๐๐เมตร ยาว ๓๒๐.๐๐เมตร หนาเฉลี่ย ๐.๑๕ เมตรหรือตามงาน ที่ อบต.กำหนด	-	-	-	-	๓๕๐,๐๐๐	๑ โครงการ	การคมนาคมสัญจร ของประชาชนและ ขนส่งผลผลิต ทางการเกษตร สะดวกมากขึ้น	กองช่าง
๑๖	โครงการก่อสร้างถนน ลูกรังคั่นคลองทรัพย์ เจริญ หมู่ที่ ๔	เพื่อให้ประชาชน ได้รับความสะดวก ในการคมนาคม และขนส่งผลผลิต ทางการเกษตร	ผิวการจราจรกว้าง ๔.๐๐เมตร ยาว ๙๕๐.๐๐เมตร หนาเฉลี่ย ๐.๒๕ เมตรหรือตามงาน ที่ อบต.กำหนด	-	-	-	-	๔๗๐,๐๐๐	๑ โครงการ	การคมนาคมสัญจร ของประชาชนและ ขนส่งผลผลิต ทางการเกษตร สะดวกมากขึ้น	กองช่าง
๑๗	โครงการปรับปรุง ซ่อมแซมถนนลูกรัง เส้นทางเข้าไร่นาย อำนาจ คงสว่างที่ ๖	เพื่อให้ประชาชน ได้รับความสะดวก ในการคมนาคม และขนส่งผลผลิต ทางการเกษตร	ผิวการจราจรกว้าง ๔.๐๐เมตร ยาว ๑,๓๐๐ เมตร หนาเฉลี่ย ๐.๒๐ เมตรหรือตามงาน ที่ อบต.กำหนด	-	-	-	-	๑๖๐,๐๐๐	๑ โครงการ	การคมนาคมสัญจร ของประชาชนและ ขนส่งผลผลิต ทางการเกษตร สะดวกมากขึ้น	กองช่าง

ที่	โครงการ	วัตถุประสงค์	เป้าหมาย (ผลผลิตของโครงการ)	งบประมาณ					ตัวชี้วัด (KPI)	ผลที่คาดว่าจะ ได้รับ	หน่วยงาน รับผิดชอบ หลัก
				๒๕๖๖ (บาท)	๒๕๖๗ (บาท)	๒๕๖๘ (บาท)	๒๕๖๙ (บาท)	๒๕๗๐ (บาท)			
๑๘	โครงการก่อสร้างถนน ลูกรังจากบ้านนางเข้ม สิทธิวงษาถึงบ้านนาย สมหมาย ปิ่นชำ หมู่ที่ ๖	เพื่อให้ประชาชน ได้รับความสะดวก ในการคมนาคม และขนส่งผลผลิต ทางการเกษตร	ผิวการจราจรกว้าง ๔.๐๐ เมตร ยาว ๕๐.๐๐ เมตร หนาเฉลี่ย ๐.๑๕ เมตรหรือตามงาน ที่ อบต.กำหนด	-	-	-	๒๕,๐๐๐	-	๑ โครงการ	การคมนาคมสัญจร ของประชาชนและ ขนส่งผลผลิต ทางการเกษตร สะดวกมากขึ้น	กองช่าง
๑๙	โครงการปรับปรุง ซ่อมแซมถนนภายใน ตำบลนาโสมอันเกิดจาก ภัยพิบัติ	เพื่อให้ประชาชน ได้รับความสะดวก ในการคมนาคม และขนส่งผลผลิต ทางการเกษตร	ตามงานที่ อบต. กำหนด	๑๐๐,๐๐๐	๑๐๐,๐๐๐	๑๐๐,๐๐๐	๑๐๐,๐๐๐	๑๐๐,๐๐๐	๑ โครงการ	การคมนาคมสัญจร ของประชาชนและ ขนส่งผลผลิต ทางการเกษตร สะดวกมากขึ้น	กองช่าง
๒๐	โครงการปรับปรุง ซ่อมแซมถนนลูกรังเข้า ไร่ สายข้างบ้านนาย ศักดิ์ชาย ช่างภักดี หมู่ที่ ๖	เพื่อให้ประชาชน ได้รับความสะดวก ในการคมนาคม และขนส่งผลผลิต ทางการเกษตร	ผิวการจราจรกว้าง ๓.๕๐ เมตร ยาว ๘๐๐ เมตร หนา เฉลี่ย ๐.๒๐ เมตร หรือตามงานที่ อบต.กำหนด	-	-	๑๖๕,๐๐๐	-	-	๑ โครงการ	การคมนาคมสัญจร ของประชาชนและ ขนส่งผลผลิต ทางการเกษตร สะดวกมากขึ้น	กองช่าง

ที่	โครงการ	วัตถุประสงค์	เป้าหมาย (ผลผลิตของโครงการ)	งบประมาณ					ตัวชี้วัด (KPI)	ผลที่คาดว่าจะ ได้รับ	หน่วยงาน รับผิดชอบ หลัก
				๒๕๖๖ (บาท)	๒๕๖๗ (บาท)	๒๕๖๘ (บาท)	๒๕๖๙ (บาท)	๒๕๗๐ (บาท)			
๒๑	โครงการก่อสร้างถนน ลูกรังตั้งแต่เข้าไร่นาย จำนงค์ เชื้อเพชรถึงไร่นาย ยงยุทธ อินทร์ยงค์ หมู่ที่ ๔	เพื่อให้ประชาชน ได้รับความสะดวก ในการคมนาคม และขนส่งผลผลิต ทางการเกษตร	ผิวการจราจรกว้าง ๓.๕๐ เมตร ยาว ๘๐๐ เมตร หนา เฉลี่ย ๐.๒๐ เมตร หรือตามงานที่ อบต.กำหนด	-	-	-	๑๖๕,๐๐๐	-	๑ โครงการ	การคมนาคมสัญจร ของประชาชนและ ขนส่งผลผลิต ทางการเกษตร สะดวกมากขึ้น	กองช่าง
๒๒	โครงการซ่อมแซมถนน หินคลุกสายหนองใหญ่ ๒ - ไร่นางฉลอม แป้นเพชร หมู่ที่ ๕	เพื่อให้ประชาชน ได้รับความสะดวก ในการคมนาคม และขนส่งผลผลิต ทางการเกษตร	ผิวการจราจรกว้างเมตร ยาว ... เมตร หนาเฉลี่ย ๐.๑๕ เมตรหรือ ตามงานที่ อบต. กำหนด	-	-	๑๓๙,๐๐๐	-	-	๑ โครงการ	การคมนาคมสัญจร ของประชาชนและ ขนส่งผลผลิต ทางการเกษตร สะดวกมากขึ้น	กองช่าง

ที่	โครงการ	วัตถุประสงค์	เป้าหมาย (ผลผลิตของโครงการ)	งบประมาณ					ตัวชี้วัด (KPI)	ผลที่คาดว่าจะ ได้รับ	หน่วยงาน รับผิดชอบ หลัก
				๒๕๖๖ (บาท)	๒๕๖๗ (บาท)	๒๕๖๘ (บาท)	๒๕๖๙ (บาท)	๒๕๗๐ (บาท)			
๒๓	โครงการปรับปรุง ซ่อมแซมถนนหินคลุก สายนาโสม ๖ เข้าฝาย ตาชุม หมู่ที่ ๑	เพื่อให้ประชาชน ได้รับความสะดวก ในการคมนาคม และขนส่งผลผลิต ทางการเกษตร	ผิวการจราจรกว้าง ๔.๐๐เมตร ยาว ๙๖๕.๐๐ เมตร หนาเฉลี่ย ๐.๑๕ เมตรหรือตามงาน ที่ อบต.กำหนด	-	-	-	-	๒๘๙,๐๐๐	๑ โครงการ	การคมนาคมสัญจร ของประชาชนและ ขนส่งผลผลิต ทางการเกษตร สะดวกมากขึ้น	กองช่าง
๒๔	โครงการปรับปรุง ซ่อมแซมถนนหินคลุก สายบ้านนายอุดร ศิริวิรัตน์ หมู่ที่ ๑	เพื่อให้ประชาชน ได้รับความสะดวก ในการคมนาคม และขนส่งผลผลิต ทางการเกษตร	ผิวการจราจรกว้าง ๔.๐๐เมตร ยาว ๓๐๐.๐๐ เมตร หนาเฉลี่ย ๐.๑๕ เมตรหรือตามงาน ที่ อบต.กำหนด	-	-	-	๙๐,๐๐๐	-	๑ โครงการ	การคมนาคมสัญจร ของประชาชนและ ขนส่งผลผลิต ทางการเกษตร สะดวกมากขึ้น	กองช่าง
๒๕	โครงการปรับปรุง ซ่อมแซมถนนหินคลุก สายขั้มกระดูก-บ้านบ่อ น้ำ หมู่ที่ ๒	เพื่อให้ประชาชน ได้รับความสะดวก ในการคมนาคม และขนส่งผลผลิต ทางการเกษตร	ผิวการจราจรกว้าง ๔.๐๐เมตร ยาว ๑,๗๐๐ เมตร หนาเฉลี่ย ๐.๑๕ เมตรหรือตามงาน ที่ อบต.กำหนด	-	-	-	๘๙๒,๕๐๐	-	๑ โครงการ	การคมนาคมสัญจร ของประชาชนและ ขนส่งผลผลิต ทางการเกษตร สะดวกมากขึ้น	กองช่าง

ที่	โครงการ	วัตถุประสงค์	เป้าหมาย (ผลผลิตของโครงการ)	งบประมาณ					ตัวชี้วัด (KPI)	ผลที่คาดว่าจะ ได้รับ	หน่วยงาน รับผิดชอบ หลัก
				๒๕๖๖ (บาท)	๒๕๖๗ (บาท)	๒๕๖๘ (บาท)	๒๕๖๙ (บาท)	๒๕๗๐ (บาท)			
๒๖	โครงการก่อสร้างถนน หินคลุก สายแยกซ้าย เขาดำบล-ฝ้ายซั้ว มะกรูด หมู่ที่ ๒	เพื่อให้ประชาชน ได้รับความสะดวก ในการคมนาคม และขนส่งผลผลิต ทางการเกษตร	ผิวการจราจรกว้าง ๔.๐๐เมตร ยาว ๖๙๕.๐๐เมตร หนาเฉลี่ย ๐.๑๕ เมตรหรือตามงาน ที่ อบต.กำหนด	-	-	-	-	๒๐๘,๕๐๐	๑ โครงการ	การคมนาคมสัญจร ของประชาชนและ ขนส่งผลผลิต ทางการเกษตร สะดวกมากขึ้น	กองช่าง
๒๗	โครงการปรับปรุง ซ่อมแซมถนนหินคลุก สายเขาดำบล หมู่ที่ ๒	เพื่อให้ประชาชน ได้รับความสะดวก ในการคมนาคม และขนส่งผลผลิต ทางการเกษตร	ผิวการจราจรกว้าง ๔.๐๐เมตร ยาว ๑,๕๐๐เมตร หนา เฉลี่ย ๐.๑๕ เมตร หรือตามงานที่ อบต.กำหนด	-	-	-	๔๕๐,๐๐๐	-	๑ โครงการ	การคมนาคมสัญจร ของประชาชนและ ขนส่งผลผลิต ทางการเกษตร สะดวกมากขึ้น	กองช่าง
๒๘	โครงการก่อสร้างถนน หินคลุกสายแยกขวา เขาดำบล-ถึงฝ้ายซั้ว มะกรูด หมู่ที่ ๒	เพื่อให้ประชาชน ได้รับความสะดวก ในการคมนาคม และขนส่งผลผลิต ทางการเกษตร	ผิวการจราจรกว้าง ๔.๐๐เมตร ยาว ๑,๕๐๐.๐๐ เมตร หนาเฉลี่ย ๐.๑๕ เมตรหรือตามงาน ที่ อบต.กำหนด	-	-	-	-	๔๑๐,๐๐๐	๑ โครงการ	การคมนาคมสัญจร ของประชาชนและ ขนส่งผลผลิต ทางการเกษตร สะดวกมากขึ้น	กองช่าง

ที่	โครงการ	วัตถุประสงค์	เป้าหมาย (ผลผลิตของโครงการ)	งบประมาณ					ตัวชี้วัด (KPI)	ผลที่คาดว่าจะ ได้รับ	หน่วยงาน รับผิดชอบ หลัก
				๒๕๖๖ (บาท)	๒๕๖๗ (บาท)	๒๕๖๘ (บาท)	๒๕๖๙ (บาท)	๒๕๗๐ (บาท)			
๒๙	โครงการซ่อมแซมถนนลูกรังสายเลียบ ๒ ฝั่งคลองซั้มมะกรูดถึงไร่ นายถนอม พรหมสวัสดิ์ หมู่ที่ ๒	เพื่อให้ประชาชนได้รับความสะดวกในการคมนาคมและขนส่งผลผลิตทางการเกษตร	ผิวการจราจรกว้าง ๓.๕๐เมตร ยาว ๕๐๐.๐๐ เมตร หนาเฉลี่ย ๐.๑๕ เมตรหรือตามงานที่ อบต.กำหนด	-	-	-	๕๐,๐๐๐	-	๑ โครงการ	การคมนาคมสัญจรของประชาชนและขนส่งผลผลิตทางการเกษตรสะดวกมากขึ้น	กองช่าง
๓๐	โครงการปรับปรุงซ่อมแซมถนนหินคลุกสายสามแยกเขาตำบล ๒ หมู่ที่ ๓	เพื่อให้ประชาชนได้รับความสะดวกในการคมนาคมและขนส่งผลผลิตทางการเกษตร	ผิวการจราจรกว้าง ๔.๐๐เมตร ยาว ๘๐๐.๐๐ เมตร หนาเฉลี่ย ๐.๑๕ เมตรหรือตามงานที่ อบต.กำหนด	-	-	-	-	๒๔๐,๐๐๐	๑ โครงการ	การคมนาคมสัญจรของประชาชนและขนส่งผลผลิตทางการเกษตรสะดวกมากขึ้น	กองช่าง
๓๑	โครงการปรับปรุงซ่อมแซมถนนหินคลุกซอยบ้านนายไพฑูรย์ เอี่ยมเล หมู่ที่ ๓	เพื่อให้ประชาชนได้รับความสะดวกในการคมนาคมและขนส่งผลผลิตทางการเกษตร	ผิวการจราจรกว้าง ๔.๐๐เมตร ยาว ๒๕๗.๐๐ เมตร หนาเฉลี่ย ๐.๑๕ เมตรหรือตามงานที่ อบต.กำหนด	-	-	-	-	๗๗,๑๐๐	๑ โครงการ	การคมนาคมสัญจรของประชาชนและขนส่งผลผลิตทางการเกษตรสะดวกมากขึ้น	กองช่าง

ที่	โครงการ	วัตถุประสงค์	เป้าหมาย (ผลผลิตของโครงการ)	งบประมาณ					ตัวชี้วัด (KPI)	ผลที่คาดว่าจะ ได้รับ	หน่วยงาน รับผิดชอบ หลัก
				๒๕๖๖ (บาท)	๒๕๖๗ (บาท)	๒๕๖๘ (บาท)	๒๕๖๙ (บาท)	๒๕๗๐ (บาท)			
๓๒	โครงการปรับปรุง ซ่อมแซมถนนหินคลุก สายสามแยกเขาตำบล ๓ หมู่ที่ ๓	เพื่อให้ประชาชน ได้รับความสะดวก ในการคมนาคม และขนส่งผลผลิต ทางการเกษตร	ผิวการจราจรกว้าง ๔.๐๐เมตร ยาว ๑,๔๓๙.๐๐เมตร หนาเฉลี่ย ๐.๑๕ เมตรหรือตามงาน ที่ อบต.กำหนด	-	-	-	๔๓๑,๗๐๐	-	๑ โครงการ	การคมนาคมสัญจร ของประชาชนและ ขนส่งผลผลิต ทางการเกษตร สะดวกมากขึ้น	กองช่าง
๓๓	โครงการปรับปรุง ซ่อมแซมถนนหินคลุก สายสามแยกเขาตำบล ๔ บ้านนายจำปี พาชุน ทด หมู่ที่ ๓	เพื่อให้ประชาชน ได้รับความสะดวก ในการคมนาคม และขนส่งผลผลิต ทางการเกษตร	ผิวการจราจรกว้าง ๔.๐๐เมตร ยาว ๙๗๙.๐๐เมตร หนาเฉลี่ย ๐.๑๕ เมตรหรือตามงาน ที่ อบต.กำหนด	-	-	-	-	๒๙๓,๗๐๐	๑ โครงการ	การคมนาคมสัญจร ของประชาชนและ ขนส่งผลผลิต ทางการเกษตร สะดวกมากขึ้น	กองช่าง
๓๔	โครงการปรับปรุง ซ่อมแซมถนนหินคลุก สายบ้านนายวิจิต มันพรม หมู่ที่ ๓	เพื่อให้ประชาชน ได้รับความสะดวก ในการคมนาคม และขนส่งผลผลิต ทางการเกษตร	ผิวการจราจรกว้าง ๔.๐๐เมตร ยาว ๒๐.๐๐ เมตร หนาเฉลี่ย ๐.๑๕ เมตรหรือตามงาน ที่ อบต.กำหนด	-	-	-	๖๐,๐๐๐	-	๑ โครงการ	การคมนาคมสัญจร ของประชาชนและ ขนส่งผลผลิต ทางการเกษตร สะดวกมากขึ้น	กองช่าง

ที่	โครงการ	วัตถุประสงค์	เป้าหมาย (ผลผลิตของโครงการ)	งบประมาณ					ตัวชี้วัด (KPI)	ผลที่คาดว่าจะ ได้รับ	หน่วยงาน รับผิดชอบ หลัก
				๒๕๖๖ (บาท)	๒๕๖๗ (บาท)	๒๕๖๘ (บาท)	๒๕๖๙ (บาท)	๒๕๗๐ (บาท)			
๓๕	โครงการปรับปรุง ซ่อมแซมถนนหินคลุก สายบ้านนายสังวาล รูปศรี หมู่ที่ ๓	เพื่อให้ประชาชน ได้รับความสะดวก ในการคมนาคม และขนส่งผลผลิต ทางการเกษตร	ผิวการจราจรกว้าง ๔.๐๐เมตร ยาว ๔๐.๐๐เมตร หนา เฉลี่ย ๐.๑๕ เมตร หรือตามงานที่ อบต.กำหนด	-	-	-	๑๒,๐๐๐	-	๑ โครงการ	การคมนาคมสัญจร ของประชาชนและ ขนส่งผลผลิต ทางการเกษตร สะดวกมากขึ้น	กองช่าง
๓๖	โครงการปรับปรุง ซ่อมแซมถนนหินคลุก สายทางรถไฟ หมู่ที่ ๔	เพื่อให้ประชาชน ได้รับความสะดวก ในการคมนาคม และขนส่งผลผลิต ทางการเกษตร	ผิวการจราจรกว้าง ๔.๐๐เมตร ยาว ๘๐๐.๐๐เมตร หนาเฉลี่ย ๐.๑๕ เมตรหรือตามงาน ที่ อบต.กำหนด	-	-	-	-	๒๔๐,๐๐๐	๑ โครงการ	การคมนาคมสัญจร ของประชาชนและ ขนส่งผลผลิต ทางการเกษตร สะดวกมากขึ้น	กองช่าง
๓๗	โครงการก่อสร้างถนน หินคลุกสายบ้านใหม่ ทรัพย์เจริญ หมู่ที่ ๔	เพื่อให้ประชาชน ได้รับความสะดวก ในการคมนาคม และขนส่งผลผลิต ทางการเกษตร	ผิวการจราจรกว้าง ๔.๐๐เมตร ยาว ๗๕๐.๐๐ เมตร หนาเฉลี่ย ๐.๑๕ เมตรหรือตามงาน ที่ อบต.กำหนด	-	-	-	๒๒๕,๐๐๐	-	๑ โครงการ	การคมนาคมสัญจร ของประชาชนและ ขนส่งผลผลิต ทางการเกษตร สะดวกมากขึ้น	กองช่าง

ที่	โครงการ	วัตถุประสงค์	เป้าหมาย (ผลผลิตของโครงการ)	งบประมาณ					ตัวชี้วัด (KPI)	ผลที่คาดว่าจะ ได้รับ	หน่วยงาน รับผิดชอบ หลัก
				๒๕๖๖ (บาท)	๒๕๖๗ (บาท)	๒๕๖๘ (บาท)	๒๕๖๙ (บาท)	๒๕๗๐ (บาท)			
๓๘	โครงการก่อสร้างถนน หินคลุกช่วงบ้านนางปา สีแก้วถึงฝายน้ำล้น หมู่ที่ ๔	เพื่อให้ประชาชน ได้รับความสะดวก ในการคมนาคม และขนส่งผลผลิต ทางการเกษตร	ผิวการจราจรกว้าง ๔.๐๐เมตร ยาว ๑,๐๐๐ เมตร หนา เฉลี่ย ๐.๑๕ เมตร หรือตามงานที่ อบต.กำหนด	-	-	-	-	๓๐๐,๐๐๐	๑ โครงการ	การคมนาคมสัญจร ของประชาชนและ ขนส่งผลผลิต ทางการเกษตร สะดวกมากขึ้น	กองช่าง
๓๙	โครงการปรับปรุง ซ่อมแซมถนนลูกรังสาย หลังบ้านนายประจักษ์ สวัสดิ์ หมู่ที่ ๔	เพื่อให้ประชาชน ได้รับความสะดวก ในการคมนาคม และขนส่งผลผลิต ทางการเกษตร	ผิวการจราจรกว้าง ๔.๐๐เมตร ยาว ๗๕๐.๐๐ เมตร หนาเฉลี่ย ๐.๒๐ เมตรหรือตามงาน ที่ อบต.กำหนด	-	-	-	๙๖,๐๐๐	-	๑ โครงการ	การคมนาคมสัญจร ของประชาชนและ ขนส่งผลผลิต ทางการเกษตร สะดวกมากขึ้น	กองช่าง
๔๐	โครงการก่อสร้างถนน หินคลุกทางเข้าไร่ นาย มนัส จันธรรม หมู่ที่ ๕	เพื่อให้ประชาชน ได้รับความสะดวก ในการคมนาคม และขนส่งผลผลิต ทางการเกษตร	ผิวการจราจรกว้าง ๔.๐๐เมตร ยาว ๘๕๐.๐๐เมตร หนาเฉลี่ย ๐.๒๐ เมตรหรือตามงาน ที่ อบต.กำหนด	-	-	-	-	๓๐๐,๐๐๐	๑ โครงการ	การคมนาคมสัญจร ของประชาชนและ ขนส่งผลผลิต ทางการเกษตร สะดวกมากขึ้น	กองช่าง

ที่	โครงการ	วัตถุประสงค์	เป้าหมาย (ผลผลิตของโครงการ)	งบประมาณ					ตัวชี้วัด (KPI)	ผลที่คาดว่าจะ ได้รับ	หน่วยงาน รับผิดชอบ หลัก
				๒๕๖๖ (บาท)	๒๕๖๗ (บาท)	๒๕๖๘ (บาท)	๒๕๖๙ (บาท)	๒๕๗๐ (บาท)			
๔๑	โครงการปรับปรุง ซ่อมแซมถนนหินคลุก สายชัยบุเหลื่อม - เขา สมโภชน์ ๖ หมู่ที่ ๖	เพื่อให้ประชาชน ได้รับความสะดวก ในการคมนาคม และขนส่งผลผลิต ทางการเกษตร	ผิวการจราจรกว้าง ๔.๐๐เมตร ยาว ๑,๐๐๐.๐๐เมตร หนาเฉลี่ย ๐.๑๕ เมตรหรือตามงาน ที่ อบต.กำหนด	-	-	-	๓๐๐,๐๐๐		๑ โครงการ	การคมนาคมสัญจร ของประชาชนและ ขนส่งผลผลิต ทางการเกษตร สะดวกมากขึ้น	กองช่าง
๔๒	โครงการก่อสร้างถนน หินคลุกสายแนวกันไฟ รอบเขาสมโภชน์ หมู่ที่ ๖	เพื่อให้ประชาชน ได้รับความสะดวก ในการคมนาคม และขนส่งผลผลิต ทางการเกษตร	ผิวการจราจรกว้าง ๔.๐๐เมตร ยาว ๒,๑๕๐.๐๐เมตร หนาเฉลี่ย ๐.๑๕ เมตรหรือตามงาน ที่ อบต.กำหนด	-	-	-	-	๖๔๕,๐๐๐	๑ โครงการ	การคมนาคมสัญจร ของประชาชนและ ขนส่งผลผลิต ทางการเกษตร สะดวกมากขึ้น	กองช่าง
๔๓	โครงการก่อสร้างถนน คอนกรีตเสริมเหล็กสาย นาโสม ๓ หมู่ที่ ๑	เพื่อให้ประชาชน ได้รับความสะดวก ในการคมนาคม และขนส่งผลผลิต ทางการเกษตร	ผิวการจราจรกว้าง ๔.๐๐เมตร ยาว ๗๖๐.๐๐เมตร หนาเฉลี่ย ๐.๑๕ เมตรหรือตามงาน ที่ อบต.กำหนด	-	-	-	๕๐๐,๐๐๐	๖๒๙,๔๐๐	๑ โครงการ	การคมนาคมสัญจร ของประชาชนและ ขนส่งผลผลิต ทางการเกษตร สะดวกมากขึ้น	กองช่าง

ที่	โครงการ	วัตถุประสงค์	เป้าหมาย (ผลผลิตของโครงการ)	งบประมาณ					ตัวชี้วัด (KPI)	ผลที่คาดว่าจะ ได้รับ	หน่วยงาน รับผิดชอบ หลัก
				๒๕๖๖ (บาท)	๒๕๖๗ (บาท)	๒๕๖๘ (บาท)	๒๕๖๙ (บาท)	๒๕๗๐ (บาท)			
๔๔	โครงการก่อสร้างถนนคอนกรีตเสริมเหล็กขอยบ้านนายจิม จิตจำนงค์ หมู่ที่ ๑	เพื่อให้ประชาชนได้รับความสะดวกในการคมนาคมและขนส่งผลผลิตทางการเกษตร	ผิวการจราจรกว้าง ๔.๐๐เมตร ยาว ๔๐.๐๐เมตร หนาเฉลี่ย ๐.๑๕ เมตรหรือตามงานที่ อบต.กำหนด	-	-	-	๘๓๕,๐๐๐	-	๑ โครงการ	การคมนาคมสัญจรของประชาชนและขนส่งผลผลิตทางการเกษตรสะดวกมากขึ้น	กองช่าง
๔๕	โครงการก่อสร้างถนนคอนกรีตเสริมเหล็กสายเขาตำบล ๒ หมู่ที่ ๒	เพื่อให้ประชาชนได้รับความสะดวกในการคมนาคมและขนส่งผลผลิตทางการเกษตร	ผิวการจราจรกว้าง ๔.๐๐เมตร ยาว ๖๐๐.๐๐เมตร หนาเฉลี่ย ๐.๑๕ เมตรหรือตามงานที่ อบต.กำหนด	-	-	-	๑,๒๗๒,๐๐๐	-	๑ โครงการ	การคมนาคมสัญจรของประชาชนและขนส่งผลผลิตทางการเกษตรสะดวกมากขึ้น	กองช่าง
๔๖	โครงการก่อสร้างถนนคอนกรีตเสริมเหล็กสายสามแยกเขาตำบล ๒ หมู่ที่ ๓	เพื่อให้ประชาชนได้รับความสะดวกในการคมนาคมและขนส่งผลผลิตทางการเกษตร	ผิวการจราจรกว้าง ๔.๐๐เมตร ยาว ๘๐๐.๐๐ เมตร หนาเฉลี่ย ๐.๑๕ เมตรหรือตามงานที่ อบต.กำหนด	-	-	-	๑,๐๐๐,๐๐๐	๗๑๕,๒๐๐	๑ โครงการ	การคมนาคมสัญจรของประชาชนและขนส่งผลผลิตทางการเกษตรสะดวกมากขึ้น	กองช่าง

ที่	โครงการ	วัตถุประสงค์	เป้าหมาย (ผลผลิตของโครงการ)	งบประมาณ					ตัวชี้วัด (KPI)	ผลที่คาดว่าจะ ได้รับ	หน่วยงาน รับผิดชอบ หลัก
				๒๕๖๖ (บาท)	๒๕๖๗ (บาท)	๒๕๖๘ (บาท)	๒๕๖๙ (บาท)	๒๕๗๐ (บาท)			
๔๗	โครงการก่อสร้างถนนคอนกรีตเสริมเหล็กสายทางรถไฟ หมู่ที่ ๔	เพื่อให้ประชาชนได้รับความสะดวกในการคมนาคมและขนส่งผลผลิตทางการเกษตร	ผิวการจราจรกว้าง ๔.๐๐เมตร ยาว ๑,๒๐๐.๐๐เมตร หนาเฉลี่ย ๐.๑๕ เมตรหรือตามงานที่ อบรม.กำหนด	-	-	-	๑,๐๐๐,๐๐๐	๑,๕๗๒,๘๐๐	๑ โครงการ	การคมนาคมสัญจรของประชาชนและขนส่งผลผลิตทางการเกษตรสะดวกมากขึ้น	กองช่าง
๔๘	โครงการก่อสร้างถนนคอนกรีตเสริมเหล็กช่วงบ้านนางปา สีแก้ว ถึงฝายน้ำล้น หมู่ที่ ๔	เพื่อให้ประชาชนได้รับความสะดวกในการคมนาคมและขนส่งผลผลิตทางการเกษตร	ผิวการจราจรกว้าง ๔.๐๐เมตร ยาว ๓๐๐.๐๐เมตร หนาเฉลี่ย ๐.๑๕ เมตรหรือตามงานที่ อบรม.กำหนด	-	-	-	-	๖๔๓,๒๐๐	๑ โครงการ	การคมนาคมสัญจรของประชาชนและขนส่งผลผลิตทางการเกษตรสะดวกมากขึ้น	กองช่าง
๔๙	โครงการก่อสร้างถนนคอนกรีตเสริมเหล็กซอยเจริญสุข หมู่ที่ ๔	เพื่อให้ประชาชนได้รับความสะดวกในการคมนาคมและขนส่งผลผลิตทางการเกษตร	ผิวการจราจรกว้าง ๔.๐๐เมตร ยาว ๑,๐๐๐.๐๐เมตร หนาเฉลี่ย ๐.๑๕ เมตรหรือตามงานที่ อบรม.กำหนด	-	-	-	๒,๑๒๐,๐๐๐	-	๑ โครงการ	การคมนาคมสัญจรของประชาชนและขนส่งผลผลิตทางการเกษตรสะดวกมากขึ้น	กองช่าง

ที่	โครงการ	วัตถุประสงค์	เป้าหมาย (ผลผลิตของโครงการ)	งบประมาณ					ตัวชี้วัด (KPI)	ผลที่คาดว่าจะ ได้รับ	หน่วยงาน รับผิดชอบ หลัก
				๒๕๖๖ (บาท)	๒๕๖๗ (บาท)	๒๕๖๘ (บาท)	๒๕๖๙ (บาท)	๒๕๗๐ (บาท)			
๕๐	โครงการก่อสร้างถนนคอนกรีตเสริมเหล็กสายสามแยกเขาตำบล ๓ หมู่ที่ ๓	เพื่อให้ประชาชนได้รับความสะดวกในการคมนาคมและขนส่งผลผลิตทางการเกษตร	ผิวการจราจรกว้าง ๔.๐๐เมตร ยาว ๑๕๐.๐๐ เมตร หนาเฉลี่ย ๐.๑๕ เมตรหรือตามงานที่ อบต.กำหนด	-	๓๕๐,๐๐๐	-	-	-	๑ โครงการ	การคมนาคมสัญจรของประชาชนและขนส่งผลผลิตทางการเกษตรสะดวกมากขึ้น	กองช่าง
๕๑	โครงการก่อสร้างถนนคอนกรีตเสริมเหล็กสายขี้บุงเหลื่อม - เขาสมโภชน์ ๖ หมู่ที่ ๖	เพื่อให้ประชาชนได้รับความสะดวกในการคมนาคมและขนส่งผลผลิตทางการเกษตร	ผิวการจราจรกว้าง ๔.๐๐เมตร ยาว ๑,๐๐๐.๐๐ เมตร หนาเฉลี่ย ๐.๑๕ เมตรหรือตามงานที่ อบต.กำหนด	-	-	-	๑,๐๐๐,๐๐๐	๑,๑๔๔,๐๐๐	๑ โครงการ	การคมนาคมสัญจรของประชาชนและขนส่งผลผลิตทางการเกษตรสะดวกมากขึ้น	กองช่าง

ที่	โครงการ	วัตถุประสงค์	เป้าหมาย (ผลผลิตของโครงการ)	งบประมาณ					ตัวชี้วัด (KPI)	ผลที่คาดว่าจะ ได้รับ	หน่วยงาน รับผิดชอบ หลัก
				๒๕๖๖ (บาท)	๒๕๖๗ (บาท)	๒๕๖๘ (บาท)	๒๕๖๙ (บาท)	๒๕๗๐ (บาท)			
๕๒	โครงการก่อสร้างถนนลาดยางสายสามแยกเขาตำบล ๒ หมู่ที่ ๓	เพื่อให้ประชาชนได้รับความสะดวกในการคมนาคมและขนส่งผลผลิตทางการเกษตร	ผิวการจราจรกว้าง ๔.๐๐เมตร ยาว ๘๐๐.๐๐ เมตร หนาเฉลี่ย ๐.๑๕ เมตรหรือตามงานที่ อบต.กำหนด	-	-	-	๑,๐๐๐,๐๐๐	๖๑๖,๐๐๐	๑ โครงการ	การคมนาคมสัญจรของประชาชนและขนส่งผลผลิตทางการเกษตรสะดวกมากขึ้น	กองช่าง
๕๓	โครงการก่อสร้างถนนคอนกรีตเสริมเหล็กสายทางเข้าสำนักงานเขตห้ามล่าสัตว์ป่าเขาสมโภชน์ หมู่ที่ ๖	เพื่อให้ประชาชนได้รับความสะดวกในการคมนาคมและขนส่งผลผลิตทางการเกษตร	ผิวการจราจรกว้าง ๔.๐๐เมตร ยาว ๓๐๐.๐๐เมตร หนาเฉลี่ย ๐.๑๕ เมตรหรือตามงานที่ อบต.กำหนด	-	-	-	๖๔๓,๒๐๐	-	๑ โครงการ	การคมนาคมสัญจรของประชาชนและขนส่งผลผลิตทางการเกษตรสะดวกมากขึ้น	กองช่าง
๕๔	โครงการก่อสร้างถนนลาดยางสายทางรถไฟ หมู่ที่ ๔	เพื่อให้ประชาชนได้รับความสะดวกในการคมนาคมและขนส่งผลผลิตทางการเกษตร	ผิวการจราจรกว้าง ๔.๐๐เมตร ยาว ๘๐๐.๐๐เมตร หนาเฉลี่ย ๐.๑๕ เมตรหรือตามงานที่ อบต.กำหนด	-	-	-	-	๑,๖๑๖,๐๐๐	๑ โครงการ	การคมนาคมสัญจรของประชาชนและขนส่งผลผลิตทางการเกษตรสะดวกมากขึ้น	กองช่าง

ที่	โครงการ	วัตถุประสงค์	เป้าหมาย (ผลผลิตของโครงการ)	งบประมาณ					ตัวชี้วัด (KPI)	ผลที่คาดว่าจะ ได้รับ	หน่วยงาน รับผิดชอบ หลัก
				๒๕๖๖ (บาท)	๒๕๖๗ (บาท)	๒๕๖๘ (บาท)	๒๕๖๙ (บาท)	๒๕๗๐ (บาท)			
๕๕	โครงการก่อสร้าง ถนนลาดยางสาย Para - asphalt concrete เจริญสุข หมู่ที่ ๔	เพื่อให้ประชาชน ได้รับความสะดวก ในการคมนาคม และขนส่งผลผลิต ทางการเกษตร	ผิวการจราจรกว้าง ๔.๐๐เมตร ยาว ๙๕๐.๐๐เมตร หรือตามงานที่ อบต.กำหนด	-	-	๕๐๐,๐๐๐	๕๐๐,๐๐๐	๗๘๐,๐๐๐	๑ โครงการ	การคมนาคมสัญจร ของประชาชนและ ขนส่งผลผลิต ทางการเกษตร สะดวกมากขึ้น	กองช่าง
๕๖	โครงการก่อสร้างถนน คอนกรีตเสริมเหล็ก สายบ้านเขาดำบล หมู่ที่ ๒ ถึงบ้านสามแยกเขา ดำบล หมู่ที่ ๓	เพื่อให้ประชาชนได้ รับความสะดวกและ ปลอดภัยในการ คมนาคมและขนส่ง ผลผลิตทางการ เกษตร	๑ โครงการ ผิวการจราจรกว้าง ๓.๐๐ เมตร ยาว ๓๐๐ เมตร หน้า ๐.๑๕ เมตร หรือ ตามงานที่ อบต. กำหนด	-	-	๖๖๐,๐๐๐	-	-	๑ โครงการ	การคมนาคมสัญจร ของประชาชนและ ขนส่งผลผลิต ทางการเกษตร สะดวกมากขึ้น	กองช่าง
๕๗	โครงการจัดหาระบบ ผลิตไฟฟ้าด้วยพลังงาน แสงอาทิตย์	เพื่อให้ประชาชนได้ มีไฟฟ้าใช้	จำนวน ๑ โครงการ หรือตามงานที่ อบต.กำหนด	-	-	-	-	๖๐,๐๐๐	๑ โครงการ	ประชาชนมีไฟฟ้าใช้ มีแสงสว่าง	กองช่าง

ที่	โครงการ	วัตถุประสงค์	เป้าหมาย (ผลผลิตของโครงการ)	งบประมาณ					ตัวชี้วัด (KPI)	ผลที่คาดว่าจะ ได้รับ	หน่วยงาน รับผิดชอบ หลัก
				๒๕๖๖ (บาท)	๒๕๖๗ (บาท)	๒๕๖๘ (บาท)	๒๕๖๙ (บาท)	๒๕๗๐ (บาท)			
๕๘	โครงการบริหารจัดการงานไฟฟ้าสาธารณะและแสงสว่างภายในตำบลนาโสม	เพื่อให้ประชาชนได้มีไฟฟ้าใช้ มีแสงสว่างในการคมนาคมสัญจร มีความปลอดภัยในชีวิตและทรัพย์สินของประชาชน	จำนวน ๑ โครงการหรือตามงานที่อบต.กำหนด	๑๐๐,๐๐๐	๑๐๐,๐๐๐	๑๐๐,๐๐๐	๑๐๐,๐๐๐	๑๐๐,๐๐๐	๑ โครงการ	ประชาชนมีไฟฟ้าใช้ มีแสงสว่าง มีความปลอดภัยในชีวิตและทรัพย์สิน	กองช่าง
๕๙	โครงการบริหารจัดการระบบหอกระจายข่าวและระบบลูกข่ายลำโพงเสียงไร้สายที่อยู่ในความรับผิดชอบของอบต.นาโสม	เพื่อให้ประชาชนได้รับข้อมูลข่าวสารจากทางราชการและทางอื่นอย่างทั่วถึง	จำนวน ๑ โครงการหรือตามงานที่อบต.กำหนด	๑๐๐,๐๐๐	๑๐๐,๐๐๐	๑๐๐,๐๐๐	๑๐๐,๐๐๐	๑๐๐,๐๐๐	๑ โครงการ	ประชาชนได้รับข้อมูลข่าวสารจากทางราชการและทางอื่นอย่างทั่วถึง	กองช่าง
๖๐	โครงการก่อสร้างสะพาน คสล.เชื่อมต่อตำบลนาโสมและตำบลหนองยายโตะบริเวณบ้านนายประชุมว่ากลาง หมู่ที่ ๑	เพื่อให้ประชาชนได้รับความสะดวกคมนาคมสัญจรและขนส่งผลผลิตทางการเกษตร	ขนาดผิวการจราจรกว้าง ๘ เมตร ยาว ๒๐ เมตร หรือตามงานที่อบต. หรือหน่วยงานอื่นกำหนด	-	-	-	-	๑,๖๐๐,๐๐๐	๑ โครงการ	การคมนาคมระหว่างตำบลมีความสะดวกและขนส่งผลผลิตทางการเกษตรอย่างปลอดภัย	กองช่าง

ที่	โครงการ	วัตถุประสงค์	เป้าหมาย (ผลผลิตของโครงการ)	งบประมาณ					ตัวชี้วัด (KPI)	ผลที่คาดว่าจะ ได้รับ	หน่วยงาน รับผิดชอบ หลัก
				๒๕๖๖ (บาท)	๒๕๖๗ (บาท)	๒๕๖๘ (บาท)	๒๕๖๙ (บาท)	๒๕๗๐ (บาท)			
๖๑	โครงการก่อสร้างสะพาน คสล. บริเวณเชื่อมต่อหมู่ที่ ๕ และหมู่ที่ ๖ ข้ามคลองตากรวย	เพื่อให้ประชาชนได้รับความสะดวกในการคมนาคมและขนส่งผลผลิตทางการเกษตร	ขนาดผิวการจราจรกว้าง ๘ เมตร ยาว ๒๐ เมตร หรือตามที่ อบต.หรือหน่วยงานอื่นที่กำหนด	-	-	-	๑,๖๐๐,๐๐๐	-	๑ โครงการ	ประชาชนได้รับความสะดวกและปลอดภัยในการคมนาคมสัญจรและขนส่งผลผลิตทางการเกษตร	กองช่าง
๖๒	โครงการก่อสร้างท่อลอดระบายน้ำเพื่อรองรับวิกฤติน้ำป่าไหลหลากในตำบลนาโสม	เพื่อแก้ปัญหาน้ำท่วมขังหรือไม่สามารถระบายน้ำได้ในกรณีฉุกเฉิน เช่น อุทกภัยในพื้นที่	จำนวน ๑ โครงการ หรือตามงานที่ อบต. กำหนด	-	-	-	๑๐๐,๐๐๐	-	๑ โครงการ	สามารถแก้ไขน้ำท่วมขังได้ทันต่อเหตุการณ์	กองช่าง

๔.๒ แผนงานการพาณิชย์

ที่	โครงการ	วัตถุประสงค์	เป้าหมาย (ผลผลิตของ โครงการ)	งบประมาณ					ตัวชี้วัด (KPI)	ผลที่คาดว่าจะ ได้รับ	หน่วยงาน รับผิดชอบ หลัก
				๒๕๖๖ (บาท)	๒๕๖๗ (บาท)	๒๕๖๘ (บาท)	๒๕๖๙ (บาท)	๒๕๗๐ (บาท)			
๑	โครงการบริหารจัดการระบบประปาหมู่บ้าน ๖ หมู่บ้าน	เพื่อดำเนินการบริหารจัดการระบบประปาหมู่บ้าน ๖ หมู่บ้านในด้านการซ่อมแซมบำรุงรักษาหรือการดำเนินการที่เกี่ยวข้องกับการบริหารจัดการประปาหมู่บ้านฯลฯ เพื่อดำเนินการด้านค่าไฟฟ้าระบบประปาหรือการจัดหาวัสดุอุปกรณ์ครุภัณฑ์ที่ใช้ในกิจการประปา	จำนวน ๑ โครงการ หรือตามงานที่อบต.กำหนด	๔๐๐,๐๐๐	๔๐๐,๐๐๐	๔๐๐,๐๐๐	๔๐๐,๐๐๐	๔๐๐,๐๐๐	๑ โครงการ	ประชาชนมีน้ำไว้ใช้เพื่อการอุปโภคบริโภคที่เพียงพอ	กองช่าง

ที่	โครงการ	วัตถุประสงค์	เป้าหมาย (ผลผลิตของโครงการ)	งบประมาณ					ตัวชี้วัด (KPI)	ผลที่คาดว่าจะ ได้รับ	หน่วยงาน รับผิดชอบ หลัก
				๒๕๖๖ (บาท)	๒๕๖๗ (บาท)	๒๕๖๘ (บาท)	๒๕๖๙ (บาท)	๒๕๗๐ (บาท)			
๒	โครงการขยายท่อเมน ประปาหมู่ที่ ๑ ขนาด ๑.๕ นิ้วเป็น ๒ นิ้ว ตลอดสายจากสะพาน ถึงบ้านนางสายยง กลิ่นเฉย หมู่ที่ ๑	เพื่อให้ประชาชนได้มี น้ำไว้เพื่อการอุปโภค และบริโภคที่ เพียงพอ	จำนวน ๑ โครงการยาว ๑,๐๐๐ เมตร หรือตามงานที่ อบต.กำหนด	-	-	-	๖๕,๐๐๐	-	๑ โครงการ	ประชาชนมีน้ำไว้ใช้ เพื่อการอุปโภค บริโภคที่เพียงพอ	กองช่าง
๓	โครงการขยายท่อเมน ประปาหมู่ที่ ๕ บริเวณ บ้านนางสาวปัทมา นนทช้าง	เพื่อให้ประชาชนได้มี น้ำไว้เพื่อการอุปโภค และบริโภคที่ เพียงพอ	จำนวน ๑ โครงการหรือ ตามงานที่ อบต. กำหนด	-	-	๖๐,๐๐๐	-	-	๑ โครงการ	ประชาชนมีน้ำไว้ใช้ เพื่อการอุปโภค บริโภคที่เพียงพอ	กองช่าง
๔	โครงการเปลี่ยนท่อเมน ประปาหมู่ที่ ๕ บริเวณ บ้านนายสา จันทะ ตลอดสาย	เพื่อให้ประชาชนได้มี น้ำไว้เพื่อการอุปโภค และบริโภคที่ เพียงพอ	จำนวน ๑ โครงการใช้ท่อ ขนาด ๒ นิ้วยาว ๔,๐๐๐ เมตร หรือตามงานที่ อบต.กำหนด	-	-	๓๐๐,๐๐๐	-	-	๑ โครงการ	ประชาชนมีน้ำไว้ใช้ เพื่อการอุปโภค บริโภคที่เพียงพอ	กองช่าง

ที่	โครงการ	วัตถุประสงค์	เป้าหมาย (ผลผลิตของโครงการ)	งบประมาณ					ตัวชี้วัด (KPI)	ผลที่คาดว่าจะ ได้รับ	หน่วยงาน รับผิดชอบ หลัก
				๒๕๖๖ (บาท)	๒๕๖๗ (บาท)	๒๕๖๘ (บาท)	๒๕๖๙ (บาท)	๒๕๗๐ (บาท)			
๕	โครงการก่อสร้างระบบ ประปา หมู่ที่ ๑ ตำบลนาโสม	เพื่อให้ประชาชนได้มี น้ำไว้เพื่อการอุปโภค บริโภคที่เพียงพอ	๑ โครงการ ตามงานที่ อบต. กำหนด	-	๑,๐๐๐,๐๐๐	-	-	-	๑ โครงการ จำนวน ครัวเรือนมีน้ำ ใช้เพียงพอ	ประชาชนมีน้ำไว้ใช้ เพื่อการอุปโภค บริโภคที่เพียงพอ	กองช่าง
๖	โครงการเปลี่ยนท่อเมน ประปา หมู่ที่ ๕ บริเวณ บ้านผู้ใหญ่สมจิตร ฉิมสุนทร(ตลอดสาย)	เพื่อให้ประชาชนได้มี น้ำไว้เพื่อการอุปโภค บริโภคที่เพียงพอ	๑ โครงการ ตามงานที่ อบต. กำหนด	-	-	-	๑๐๐,๐๐๐	-	๑ โครงการ จำนวน ครัวเรือนมีน้ำ ใช้เพียงพอ	ประชาชนมีน้ำไว้ใช้ เพื่อการอุปโภค บริโภคที่เพียงพอ	กองช่าง
๗	โครงการก่อสร้างระบบ ประปาที่ทำการ อบต. แห่งใหม่	เพื่อให้มีน้ำไว้เพื่อ การอุปโภคบริโภคที่ เพียงพอในที่ทำการ อบต.แห่งใหม่	๑ โครงการ ตามงานที่ อบต. กำหนด	-	-	๗๘๕,๐๐๐	-	-	๑ โครงการ จำนวน ครัวเรือนมีน้ำ ใช้เพียงพอ	ที่ทำการ อบต.แห่ง ใหม่ มีน้ำไว้ใช้เพื่อ การอุปโภคบริโภค ที่เพียงพอ	กองช่าง

รายละเอียดโครงการพัฒนา
แผนพัฒนาท้องถิ่น (พ.ศ. ๒๕๖๖ – ๒๕๗๐)
องค์การบริหารส่วนตำบลนาโสม อำเภอชัยบาดาล จังหวัดลพบุรี

แบบ ผ.๐๒

ก.ยุทธศาสตร์จังหวัดลพบุรี ที่ ๓ พัฒนาลพบุรีเมืองสะอาด และสภาพแวดล้อมที่ดี
 ข.ยุทธศาสตร์การพัฒนาขององค์กรปกครองส่วนท้องถิ่นในเขตจังหวัดลพบุรี ที่ ๔ ท้องถิ่นสะอาด บริหารจัดการทรัพยากรธรรมชาติและสิ่งแวดล้อมที่ยั่งยืน
 ๕.ยุทธศาสตร์การพัฒนาด้านแหล่งน้ำ ทรัพยากรธรรมชาติและสิ่งแวดล้อมอย่างยั่งยืน
 ๕.๑ แผนงานการเกษตร

ที่	โครงการ	วัตถุประสงค์	เป้าหมาย (ผลผลิตของ โครงการ)	งบประมาณ					ตัวชี้วัด (KPI)	ผลที่คาดว่าจะ ได้รับ	หน่วยงาน รับผิดชอบ หลัก
				๒๕๖๖ (บาท)	๒๕๖๗ (บาท)	๒๕๖๘ (บาท)	๒๕๖๙ (บาท)	๒๕๗๐ (บาท)			
๑	โครงการขุดลอกหน้าฝายน้ำล้น หมู่ที่ ๑	เพื่อใช้เป็นสถานที่กักเก็บน้ำให้แก่พื้นที่ทางการเกษตร	กว้าง ๑๐๐ เมตร ยาว ๑๐๐ เมตร ลึกเฉลี่ย ๒ เมตร หรือตามงานที่อบต.กำหนด	-	-	-	๑๕๐,๐๐๐	-	๑ โครงการ	ประชาชนมีน้ำไว้ใช้เพื่อการเกษตรอย่างเพียงพอ	กองช่าง
๒	โครงการขุดลอกฝายทำรวก หมู่ที่ ๑ (ท้ายฝาย)	เพื่อใช้เป็นสถานที่กักเก็บน้ำให้แก่พื้นที่ทางการเกษตร	ยาว ๑,๒๐๐ เมตร หรือตามงานที่ อบต. กำหนด	-	-	-	-	๑,๒๐๐,๐๐๐	๑ โครงการ	ประชาชนมีน้ำไว้ใช้เพื่อการเกษตรอย่างเพียงพอ	กองช่าง

ที่	โครงการ	วัตถุประสงค์	เป้าหมาย (ผลผลิตของโครงการ)	งบประมาณ					ตัวชี้วัด (KPI)	ผลที่คาดว่าจะ ได้รับ	หน่วยงาน รับผิดชอบ หลัก
				๒๕๖๖ (บาท)	๒๕๖๗ (บาท)	๒๕๖๘ (บาท)	๒๕๖๙ (บาท)	๒๕๗๐ (บาท)			
๓	โครงการก่อสร้างประตู เปิด-ปิดทางระบายน้ำ ฝายตาก้าน หมู่ที่ ๑	เพื่อใช้เป็นสถานที่กัก เก็บน้ำให้แก่พื้นที่ ทางการเกษตร	กว้าง ๑.๕๐ เมตร ยาว ๑๕ เมตร ลึกเฉลี่ย ๒ เมตรหรือตาม งานที่ อบต. กำหนด	-	-	-	๕๐๐,๐๐๐	-	๑ โครงการ	ประชาชนมีน้ำไว้ใช้ เพื่อการเกษตร อย่างเพียงพอ	กองช่าง
๔	โครงการก่อสร้างประตู เปิด - ปิดน้ำ ฝายคลอง ทรัพย์ หมู่ที่ ๑	เพื่อใช้เป็นสถานที่กัก เก็บน้ำให้แก่พื้นที่ ทางการเกษตร	จำนวน ๑ โครงการ หรือ ตามงานที่ อบต. กำหนด	-	-	-		๑,๕๐๐,๐๐๐	๑ โครงการ	ประชาชนมีน้ำไว้ใช้ เพื่อการเกษตร อย่างเพียงพอ	กองช่าง
๕	โครงการขุดลอกคลอง ทรัพย์ช่วงฝายตาก้าน ถึงแม่น้ำลำสนธิ หมู่ที่๑	เพื่อใช้เป็นสถานที่กัก เก็บน้ำให้แก่พื้นที่ ทางการเกษตร	กว้าง ๑๐ เมตร ยาว ๑,๕๐๐ เมตร ลึกเฉลี่ย ๓ เมตรหรือตาม งานที่ อบต. กำหนด	-	-	-	-	๑,๕๐๐,๐๐๐	๑ โครงการ	ประชาชนมีน้ำไว้ใช้ เพื่อการเกษตร อย่างเพียงพอ	กองช่าง

ที่	โครงการ	วัตถุประสงค์	เป้าหมาย (ผลผลิตของโครงการ)	งบประมาณ					ตัวชี้วัด (KPI)	ผลที่คาดว่าจะ ได้รับ	หน่วยงาน รับผิดชอบ หลัก
				๒๕๖๖ (บาท)	๒๕๖๗ (บาท)	๒๕๖๘ (บาท)	๒๕๖๙ (บาท)	๒๕๗๐ (บาท)			
๖	โครงการขุดลอกหน้าฝายซับมะกรูด หมู่ที่ ๒	เพื่อใช้เป็นสถานที่กักเก็บน้ำให้แก่พื้นที่ทางการเกษตร	กว้าง ๕๐ เมตร ยาว ๕๐ เมตร ลึกเฉลี่ย ๓ เมตร หรือตามงานที่อบต.กำหนด	-	-	-	-	๒๐๐,๐๐๐	๑ โครงการ	ประชาชนมีน้ำไว้ใช้เพื่อการเกษตรอย่างเพียงพอ	กองช่าง
๗	โครงการขุดลอกคลองสระแก ๒ หมู่ที่ ๓ บ้านสามแยกเขาดำบาล	เพื่อใช้เป็นสถานที่กักเก็บน้ำให้แก่พื้นที่ทางการเกษตร	กว้าง ๖ เมตร ยาว ๑,๕๐๐ เมตร ลึกเฉลี่ย ๓ เมตรหรือตามงานที่ อบต. กำหนด	-	-	-	๘๑๐,๐๐๐	-	๑ โครงการ	ประชาชนมีน้ำไว้ใช้เพื่อการเกษตรอย่างเพียงพอ	กองช่าง
๘	โครงการขุดลอกคลองหมู่ที่ ๓ ระหว่างพื้นที่ของนางสมหมายถึงพื้นที่นายไพฑูรย์เอี่ยมเล	เพื่อใช้เป็นสถานที่กักเก็บน้ำให้แก่พื้นที่ทางการเกษตร	ยาว ๑,๕๐๐ เมตร หรือตามงานที่ อบต. กำหนด	-	-	-	-	๑๕๐,๐๐๐	๑ โครงการ	ประชาชนมีน้ำไว้ใช้เพื่อการเกษตรอย่างเพียงพอ	กองช่าง

ที่	โครงการ	วัตถุประสงค์	เป้าหมาย (ผลผลิตของโครงการ)	งบประมาณ					ตัวชี้วัด (KPI)	ผลที่คาดว่าจะ ได้รับ	หน่วยงาน รับผิดชอบ หลัก
				๒๕๖๖ (บาท)	๒๕๖๗ (บาท)	๒๕๖๘ (บาท)	๒๕๖๙ (บาท)	๒๕๗๐ (บาท)			
๙	โครงการขุดลอกอ่างเก็บน้ำสาธารณะหลังไฟป่า หมู่ที่ ๓	เพื่อใช้เป็นสถานที่ขึ้นลงในการนำน้ำไปใช้ประโยชน์เพื่อการเกษตรอย่างสะดวกและปลอดภัย	จำนวน ๑ โครงการ หรือตามงานที่ อบต. กำหนด	-	-	-	-	๕๐๐,๐๐๐	๑ โครงการ	ประชาชนมีที่ขึ้นลงนำน้ำไว้ใช้เพื่อการเกษตรอย่างสะดวกและปลอดภัย	กองช่าง
๑๐	โครงการซ่อมแซมขุดลอกอ่างเก็บน้ำเขาน้อย หมู่ที่ ๓	เพื่อใช้เป็นสถานที่กักเก็บน้ำให้แก่พื้นที่ทางการเกษตร	กว้าง ๕๐ เมตร ยาว ๘๐ เมตร ลึก ๓ เมตร หรือตามงานที่ อบต.กำหนด	-	-	-	-	๔๐๐,๐๐๐	๑ โครงการ	ประชาชนมีน้ำไว้ใช้เพื่อการเกษตรอย่างเพียงพอ	กองช่าง
๑๑	โครงการขุดลอกคลองทรัพย์เจริญ หมู่ที่ ๔ จากถนนสาย ๒๐๕ ไปถึงแม่น้ำลำสนธิ หมู่ที่ ๑	เพื่อใช้เป็นสถานที่กักเก็บน้ำให้แก่พื้นที่ทางการเกษตร	กว้าง ๖ เมตร ยาว ๑,๐๐๐ เมตร ลึกเฉลี่ย ๒ เมตร หรือตามงานที่ อบต. กำหนด	-	-	-	-	๓๖๐,๐๐๐	๑ โครงการ	ประชาชนมีน้ำไว้ใช้เพื่อการเกษตรอย่างเพียงพอ	กองช่าง
๑๒	โครงการก่อสร้างฝายทดน้ำ คสล. หมู่ที่ ๓ นายจิววัฒน์ ไอสถ	เพื่อใช้เป็นสถานที่ขึ้นลงในการนำน้ำไปใช้ประโยชน์เพื่อการเกษตรอย่างสะดวกและปลอดภัย	กว้าง ๔ เมตร ยาว ๑๐ เมตร หรือตามงานที่ อบต.กำหนด	-	-	-	-	๒๒๐,๐๐๐	๑ โครงการ	ประชาชนมีที่ขึ้นลงนำน้ำไว้ใช้เพื่อการเกษตรอย่างสะดวกและปลอดภัย	กองช่าง

ที่	โครงการ	วัตถุประสงค์	เป้าหมาย (ผลผลิตของโครงการ)	งบประมาณ					ตัวชี้วัด (KPI)	ผลที่คาดว่าจะ ได้รับ	หน่วยงาน รับผิดชอบ หลัก
				๒๕๖๖ (บาท)	๒๕๖๗ (บาท)	๒๕๖๘ (บาท)	๒๕๖๙ (บาท)	๒๕๗๐ (บาท)			
๑๓	โครงการลอกหน้าฝาย ทรัพย์เจริญ หมู่ที่ ๔	เพื่อใช้เป็นสถานที่กัก เก็บน้ำให้แก่พื้นที่ ทางการเกษตร	จำนวน ๑ โครงการ หรือ ตามงานที่ อบต. กำหนด	-	-	-	-	๒๐๐,๐๐๐	๑ โครงการ	ประชาชนมีน้ำไว้ใช้ เพื่อการเกษตร อย่างเพียงพอ	กองช่าง
๑๔	โครงการขุดลอกหน้า ฝาย หมู่ที่ ๕ หน้าวัดท่า ใหญ่	เพื่อใช้เป็นสถานที่กัก เก็บน้ำให้แก่พื้นที่ ทางการเกษตร	เนื้อที่ประมาณ ๘,๐๐๐ เมตร หรือตามงานที่ อบต.กำหนด	-	-	-	-	๒๕๐,๐๐๐	๑ โครงการ	ประชาชนมีน้ำไว้ใช้ เพื่อการเกษตร อย่างเพียงพอ	กองช่าง
๑๕	โครงการขุดลอกฝาย หมู่ที่ ๕ บริเวณบ้าน นายสมชาย กรสวัสดิ์	เพื่อใช้เป็นสถานที่ ขึ้นลงในการนำน้ำไป ใช้ประโยชน์เพื่อ การเกษตรอย่าง สะดวกและปลอดภัย	จำนวน ๑ โครงการ หรือ ตามงานที่ อบต. กำหนด	-	-	-	-	๒๐๐,๐๐๐	๑ โครงการ	ประชาชนมีที่ขึ้นลง นำน้ำไว้ใช้เพื่อ การเกษตรอย่าง สะดวกและ ปลอดภัย	กองช่าง
๑๖	โครงการขุดลอกสระ สาธารณะ หมู่ที่ ๕ บริเวณบ้านนายสา จันทะ (ขยายพื้นที่จาก ที่เคยขุดไปแล้ว)	เพื่อใช้เป็นสถานที่กัก เก็บน้ำให้แก่พื้นที่ ทางการเกษตร	เนื้อที่ประมาณ ๕,๐๐๐ ตาราง เมตร ลึกเฉลี่ย ๒ เมตร หรือตาม งานที่ อบต. กำหนด	-	-	-	-	๒๐๐,๐๐๐	๑ โครงการ	ประชาชนมีน้ำไว้ใช้ เพื่อการเกษตร อย่างเพียงพอ	กองช่าง

ที่	โครงการ	วัตถุประสงค์	เป้าหมาย (ผลผลิตของโครงการ)	งบประมาณ					ตัวชี้วัด (KPI)	ผลที่คาดว่าจะ ได้รับ	หน่วยงาน รับผิดชอบ หลัก
				๒๕๖๖ (บาท)	๒๕๖๗ (บาท)	๒๕๖๘ (บาท)	๒๕๖๙ (บาท)	๒๕๗๐ (บาท)			
๑๗	โครงการก่อสร้างสะพาน คสล. ข้ามคลองตากรวย หมู่ที่ ๕ - หมู่ที่ ๖	เพื่อใช้เป็นสถานที่กักเก็บน้ำให้แก่พื้นที่ทางการเกษตร	จำนวน ๑ โครงการ หรือ ตามงานที่ อบต. กำหนด	-	-	-	-	๒,๕๐๐,๐๐๐	๑ โครงการ	ประชาชนมีน้ำไว้ใช้เพื่อการเกษตรอย่างเพียงพอ	กองช่าง
๑๘	โครงการก่อสร้างอ่างเก็บน้ำขนาดกลางคลองตากรวย หมู่ที่ ๖	เพื่อใช้เป็นสถานที่กักเก็บน้ำในการนำไปใช้ประโยชน์เพื่อการเกษตรอย่างสะดวกและปลอดภัย	จำนวน ๑ โครงการ หรือ ตามงานที่ อบต. กำหนด	-	-	-	-	๒,๐๐๐,๐๐๐	๑ โครงการ	ประชาชนมีที่ขึ้นลงน้ำไว้ใช้เพื่อการเกษตรอย่างสะดวกและปลอดภัย	กองช่าง
๑๙	โครงการก่อสร้างฝายน้ำล้นท้ายไร่นางแดงไทย โตสุข หมู่ที่ ๕	เพื่อใช้เป็นสถานที่กักเก็บน้ำให้แก่พื้นที่ทางการเกษตร	จำนวน ๑ โครงการ หรือ ตามงานที่ อบต. กำหนด	-	-	-	-	๒๕๐,๐๐๐	๑ โครงการ	ประชาชนมีน้ำไว้ใช้เพื่อการเกษตรอย่างเพียงพอ	กองช่าง
๒๐	โครงการก่อสร้างประตูเปิด-ปิดฝายกั้นน้ำ คสล.พร้อมชุดลอกหน้าฝายและลอกคลองขั้วเกลือหมู่ที่ ๖ (หลังบ้านนายหมาย หาญนอก)	เพื่อใช้เป็นสถานที่กักเก็บน้ำให้แก่พื้นที่ทางการเกษตร	จำนวน ๑ โครงการ หรือ ตามงานที่ อบต. กำหนด	-	-	-	๑,๐๐๐,๐๐๐	-	๑ โครงการ	ประชาชนมีน้ำไว้ใช้เพื่อการเกษตรอย่างเพียงพอ	กองช่าง

ที่	โครงการ	วัตถุประสงค์	เป้าหมาย (ผลผลิตของโครงการ)	งบประมาณ					ตัวชี้วัด (KPI)	ผลที่คาดว่าจะ ได้รับ	หน่วยงาน รับผิดชอบ หลัก
				๒๕๖๖ (บาท)	๒๕๖๗ (บาท)	๒๕๖๘ (บาท)	๒๕๖๙ (บาท)	๒๕๗๐ (บาท)			
๒๑	โครงการก่อสร้างฝายชะลอน้ำ(ฝายแม้ว)หมู่ที่ ๖ พร้อมขุดลอกคลองบริเวณไร่นายวินัย แสงใส	เพื่อใช้เป็นสถานที่กักเก็บน้ำให้แก่พื้นที่ทางการเกษตร	จำนวน ๑ โครงการ หรือ ตามงานที่ อบต. กำหนด	-	-	-	-	๓๕,๐๐๐	๑ โครงการ	ประชาชนมีน้ำไว้ใช้เพื่อการเกษตรอย่างเพียงพอ	กองช่าง
๒๒	โครงการเจาะบ่อบาดาลเพื่อการเกษตรในพื้นที่ตำบลนาโสม	เพื่อใช้เป็นสถานที่ขุดลงในการนำน้ำไปใช้ประโยชน์เพื่อการเกษตรอย่างสะดวกและปลอดภัย	จำนวน ๑ โครงการ หรือ ตามงานที่ อบต. กำหนด	๒๐๐,๐๐๐	๒๐๐,๐๐๐	๒๐๐,๐๐๐	๒๐๐,๐๐๐	๒๐๐,๐๐๐	๑ โครงการ	ประชาชนมีที่ขุดลงนำน้ำไว้ใช้เพื่อการเกษตรอย่างสะดวกและปลอดภัย	กองช่าง
๒๓	โครงการก่อสร้างฝายน้ำล้นหลังบ้านนายงยุทธ ธีราธรรม หมู่ที่ ๖	เพื่อใช้เป็นสถานที่กักเก็บน้ำให้แก่พื้นที่ทางการเกษตร	จำนวน ๑ โครงการ หรือ ตามงานที่ อบต. กำหนด	-	-	-	๕๕๐,๐๐๐	-	๑ โครงการ	ประชาชนมีน้ำไว้ใช้เพื่อการเกษตรอย่างเพียงพอ	กองช่าง
๒๔	โครงการก่อสร้างฝายน้ำล้น คสล. หมู่ที่ ๓	เพื่อใช้เป็นสถานที่กักเก็บน้ำให้แก่พื้นที่ทางการเกษตร	๑ โครงการ หรือตามงานที่ อบต.กำหนด	-	-	-	๕๐๐,๐๐๐	-	๑ โครงการ	ประชาชนมีน้ำไว้สำหรับทำการเกษตรที่เพียงพอ	กองช่าง

ที่	โครงการ	วัตถุประสงค์	เป้าหมาย (ผลผลิตของโครงการ)	งบประมาณ					ตัวชี้วัด (KPI)	ผลที่คาดว่าจะได้รับ	หน่วยงาน รับผิดชอบหลัก
				๒๕๖๖ (บาท)	๒๕๖๗ (บาท)	๒๕๖๘ (บาท)	๒๕๖๙ (บาท)	๒๕๗๐ (บาท)			
๒๕	โครงการปฏิบัติเกี่ยวกับการดูแลและอนุรักษ์สิ่งแวดล้อมในชุมชน	เพื่อจัดอบรมสร้างจิตสำนึกให้กับเด็กและเยาวชนในตำบลนาโสม การรักษาสิ่งแวดล้อมในด้านดิน น้ำ อากาศป่าไม้ ชยะมูลฝอยฯลฯ จัดหาพันธุ์ปลาสัตว์น้ำปล่อยลงแหล่งน้ำธรรมชาติ	จัดโครงการตามวัตถุประสงค์ปีละ ๑ ครั้ง	๑๐,๐๐๐	๑๐,๐๐๐	๑๐,๐๐๐	๑๐,๐๐๐	๑๐,๐๐๐	๑ โครงการ	เด็ก เยาวชนและประชาชน มีจิตสำนึกที่ดีที่จะดูแลสิ่งแวดล้อมในชุมชน	สำนักปลัด
๒๖	โครงการอนุรักษ์ธรรมชาติและป้องกันไฟป่า	เพื่อเป็นการฝึกอบรมอนุรักษ์ธรรมชาติและป้องกันไฟป่า สามารถป้องกันการเกิดไฟป่าได้และอนุรักษ์พื้นที่ป่าไม้ได้	ปีละ ๑ โครงการ หรือตามที่ อบต. กำหนด	๑๐,๐๐๐	๑๐,๐๐๐	๑๐,๐๐๐	๑๐,๐๐๐	๑๐,๐๐๐	๑ โครงการ	เด็ก เยาวชนและประชาชน มีจิตสำนึกที่ดีที่จะอนุรักษ์ธรรมชาติและป้องกันไฟป่าที่อาจเกิดขึ้น	กองช่าง

ที่	โครงการ	วัตถุประสงค์	เป้าหมาย (ผลผลิตของโครงการ)	งบประมาณ					ตัวชี้วัด (KPI)	ผลที่คาดว่าจะ ได้รับ	หน่วยงาน รับผิดชอบ หลัก
				๒๕๖๖ (บาท)	๒๕๖๗ (บาท)	๒๕๖๘ (บาท)	๒๕๖๙ (บาท)	๒๕๗๐ (บาท)			
๒๗	โครงการฝึกอบรม เยาวชนอนุรักษ์ ทรัพยากรธรรมชาติและสิ่งแวดล้อม	เพื่อปลูกฝังจิตสำนึก ตระหนักถึง ความสำคัญของการ อนุรักษ์ทรัพยากรป่า ไม้	ปีละ ๑ โครงการ หรือตามที่ อบต. กำหนด	๑๐,๐๐๐	๑๐,๐๐๐	๑๐,๐๐๐	๑๐,๐๐๐	๑๐,๐๐๐	๑ โครงการ	เด็กเยาวชนและ ประชาชนเห็น คุณค่าและ ความสำคัญ ทรัพยากร ธรรมชาติ	กองช่าง
๒๘	โครงการรณรงค์ ประชาสัมพันธ์ให้ ประชาชนมีความรู้ เกี่ยวกับมลพิษที่มี ผลกระทบต่อ สิ่งแวดล้อม	เพื่อจัดทำสื่อ ประชาสัมพันธ์ให้ ความรู้อับประชาชน ในด้านมลพิษที่ ทำลายสิ่งแวดล้อม เช่น ปัญหาโลกร้อน ขยะ	๑ โครงการ	๕,๐๐๐	๕,๐๐๐	๕,๐๐๐	๕,๐๐๐	๕,๐๐๐	๑ โครงการ	เด็กเยาวชนและ ประชาชนรู้ถึงการ ช่วยรักษา สภาพแวดล้อม ชุมชน	สำนักปลัด
๒๙	โครงการจัดสร้าง เตาเผาขยะ ถังขยะใน ชุมชนตำบลนาโสม	เพื่อประชาชนจะได้มี ที่กำจัดขยะที่ถูก สุขลักษณะ	จำนวน ๑ โครงการ หรือ ตามที่ อบต. กำหนด	๑๐๐,๐๐๐	๑๐๐,๐๐๐	๑๐๐,๐๐๐	๑๐๐,๐๐๐	๑๐๐,๐๐๐	๑ โครงการ	ประชาชนมีที่กำจัด ขยะที่ถูก สุขลักษณะ	สำนักปลัด

ที่	โครงการ	วัตถุประสงค์	เป้าหมาย (ผลผลิตของโครงการ)	งบประมาณ					ตัวชี้วัด (KPI)	ผลที่คาดว่าจะ ได้รับ	หน่วยงาน รับผิดชอบ หลัก
				๒๕๖๖ (บาท)	๒๕๖๗ (บาท)	๒๕๖๘ (บาท)	๒๕๖๙ (บาท)	๒๕๗๐ (บาท)			
๓๐	โครงการเมืองน่าอยู่ ส่งเสริมการคัดแยกขยะ และลดปริมาณขยะใน ชุมชนตำบลนาโสม	เพื่อให้ผู้นำชุมชน เด็กเยาวชนและ ประชาชนมีความรู้ เรื่องการคัดแยกขยะ อย่างถูกวิธี	๑ โครงการ	๕๐,๐๐๐	๕๐,๐๐๐	๕๐,๐๐๐	๕๐,๐๐๐	๕๐,๐๐๐	๑ โครงการ	ผู้นำชุมชนเด็ก เยาวชนและ ประชาชนมีความรู้ เรื่องการคัดแยก ขยะการกำจัดขยะ อย่างถูกวิธี	กองช่าง
๓๑	โครงการป้องกันการ พังทลายของดินโดยใช้ เทคโนโลยีธรรมชาติ -การจัดกิจกรรมปลูก หญ้าแฝก	เพื่อเป็นการป้องกัน การพังทลายของดิน	๑ โครงการ	๑๐,๐๐๐	๑๐,๐๐๐	๑๐,๐๐๐	๑๐,๐๐๐	๑๐,๐๐๐	๑ โครงการ	สามารถลดการ พังทลายของหน้า ดินได้	สำนักปลัด
๓๒	โครงการปรับปรุงภูมิ ทัศน์ภายในตำบล นาโสม	เพื่อเป็นการปรับปรุง พื้นที่ในตำบลให้มี ความสวยงาม	จำนวน ๑ โครงการ หรือ ตามที่ อบต. กำหนด	๖๐,๐๐๐	๖๐,๐๐๐	๖๐,๐๐๐	๖๐,๐๐๐	๖๐,๐๐๐	๑ โครงการ	พื้นที่ภายในตำบล มีความสวยงาม และประชาชนมี ความสุข มวลรวม มากขึ้น	สำนักปลัด

ที่	โครงการ	วัตถุประสงค์	เป้าหมาย (ผลผลิตของโครงการ)	งบประมาณ					ตัวชี้วัด (KPI)	ผลที่คาดว่าจะ ได้รับ	หน่วยงาน รับผิดชอบ หลัก
				๒๕๖๖ (บาท)	๒๕๖๗ (บาท)	๒๕๖๘ (บาท)	๒๕๖๙ (บาท)	๒๕๗๐ (บาท)			
๓๓	โครงการจัดทำป้าย เกี่ยวกับการพิทักษ์ รักษาทรัพยากร ธรรมชาติในเขต ตำบลนาโสม	เพื่อเป็นการส่งเสริม ความเข้าใจให้กับ ประชาชนในการช่วย อนุรักษ์สิ่งแวดล้อม ของชุมชน	๑ โครงการ	๕,๐๐๐	๕,๐๐๐	๕,๐๐๐	๕,๐๐๐	๕,๐๐๐	๑ โครงการ	เด็กเยาวชนและ ประชาชนมีความ เข้าใจช่วยอนุรักษ์ สิ่งแวดล้อมใน ชุมชน	สำนักปลัด
๓๔	โครงการปลูกต้นไม้ใน ตำบลนาโสม	เพื่อดำเนินการปลูก ต้นไม้ในตำบลนาโสม ตามแผนนโยบาย รัฐบาลหรือตาม แนวทางพระราชดำริ	๑ โครงการ	๒๐,๐๐๐	๒๐,๐๐๐	๒๐,๐๐๐	๒๐,๐๐๐	๒๐,๐๐๐	๑ โครงการ	มีโครงการที่ช่วย อนุรักษ์ธรรมชาติ และช่วยลดภาวะ โลกร้อนอย่าง ต่อเนื่อง	สำนักปลัด
๓๕	โครงการอนุรักษ์ พันธุกรรมพืชอัน เนื่องมาจาก พระราชดำริ สมเด็จพระเทพ รัตนราชสุดาฯ สยาม บรมราชกุมารี	เพื่อสนองแนว พระราชดำริ และสืบ สานพระราชปณิธาน สมเด็จพระเทพ รัตนราชสุดาฯ สยาม บรมราชกุมารี ความเข้าใจ และทำให้ ตระหนักถึงความสำคัญ ของพันธุกรรมพืชต่างๆ ที่มีอยู่ในประเทศไทย	๑ โครงการ	-	-	๒๐,๐๐๐	๒๐,๐๐๐	๒๐,๐๐๐	๑ โครงการ	สนองแนวพระราช ดำริ และสืบสาน พระราชปณิธาน สมเด็จพระเทพ รัตนราชสุดาฯ ประชาชนตระหนัก ถึงความสำคัญของ พันธุกรรมพืชต่างๆ ที่มีอยู่ในประเทศ ไทย	สำนักปลัด

ที่	โครงการ	วัตถุประสงค์	เป้าหมาย (ผลผลิตของโครงการ)	งบประมาณ					ตัวชี้วัด (KPI)	ผลที่คาดว่าจะ ได้รับ	หน่วยงาน รับผิดชอบ หลัก
				๒๕๖๖ (บาท)	๒๕๖๗ (บาท)	๒๕๖๘ (บาท)	๒๕๖๙ (บาท)	๒๕๗๐ (บาท)			
๓๖	โครงการรักษน้ำ รักษา รักแผ่นดิน	เพื่อดำเนินการปลูก ป่าเพิ่มพื้นที่สีเขียว สร้างบำรุงรักษา แหล่งน้ำในพื้นที่ขาด แคลนเพื่ออุปโภค บริโภคสร้างภาพชนะ กักเก็บน้ำขนาดใหญ่	จำนวน ๑ โครงการ หรือ ตามที่ อบต. กำหนด	๑๐,๐๐๐	๑๐,๐๐๐	๑๐,๐๐๐	๑๐,๐๐๐	๑๐,๐๐๐	๑ โครงการ	มีโครงการที่พัฒนา ส่งเสริมการ อนุรักษ์ธรรมชาติ พื้นที่ป่า แหล่งน้ำ และลดภาวะโลกร ร้อนอย่างต่อเนื่อง	สำนักปลัด

รายละเอียดโครงการพัฒนา
แผนพัฒนาท้องถิ่น (พ.ศ. ๒๕๖๖ - ๒๕๗๐)

แบบ ผ.๐๒

องค์การบริหารส่วนตำบลนาโสม อำเภอชัยบาดาล จังหวัดลพบุรี

ก.ยุทธศาสตร์จังหวัดลพบุรี ที่ ๔ พัฒนาสังคมคุณภาพ เสริมสร้างความมั่นคง ลพบุรีสงบสุข

ข.ยุทธศาสตร์การพัฒนาขององค์กรปกครองส่วนท้องถิ่นในเขตจังหวัดลพบุรีที่ ๕ การบริหารจัดการองค์กรปกครองส่วนท้องถิ่นให้มีประสิทธิภาพ

๖.ยุทธศาสตร์การพัฒนาระบบบริหารจัดการที่ดีตามหลักธรรมาภิบาล

๖.๑ แผนงานบริหารงานทั่วไป

ที่	โครงการ	วัตถุประสงค์	เป้าหมาย (ผลผลิตของ โครงการ)	งบประมาณ					ตัวชี้วัด (KPI)	ผลที่คาดว่าจะ ได้รับ	หน่วยงาน รับผิดชอบ หลัก
				๒๕๖๖ (บาท)	๒๕๖๗ (บาท)	๒๕๖๘ (บาท)	๒๕๖๙ (บาท)	๒๕๗๐ (บาท)			
๑	โครงการปรับปรุงระบบ เครือข่ายเทคโนโลยี สารสนเทศระบบ อินเทอร์เน็ตตำบล	เพื่อให้บริการระบบ อินเทอร์เน็ตตำบล ตอบสนองความ ต้องการของ ประชาชนให้ดีขึ้น	๑ โครงการ	๒๐,๐๐๐	๒๐,๐๐๐	๒๐,๐๐๐	๒๐,๐๐๐	๒๐,๐๐๐	๑ โครงการ	การสืบค้นข้อมูลต่าง ๆ มีประสิทธิภาพ และรวดเร็วขึ้น	สำนักปลัด
๒	โครงการจัดทำแผนที่ ภาษีและทะเบียน ทรัพย์สิน	เพื่อดำเนินการจัดทำ แผนที่ภาษีแผนที่ แม่บทและทะเบียน ทรัพย์สินอบต. นาโสมเพื่อการ ปฏิบัติงานที่มี ประสิทธิภาพ	๑ โครงการ	๓๐,๐๐๐	-	๓๐,๐๐๐	๓๐,๐๐๐	-	๑ โครงการ	อบต.นาโสมมีแผนที่ แม่บทแผนที่ภาษี และทะเบียน ทรัพย์สินทำให้การ ปฏิบัติงานมี ประสิทธิภาพยิ่งขึ้น	สำนักปลัด

ที่	โครงการ	วัตถุประสงค์	เป้าหมาย (ผลผลิตของ โครงการ)	งบประมาณ					ตัวชี้วัด (KPI)	ผลที่คาดว่าจะ ได้รับ	หน่วยงาน รับผิดชอบ หลัก
				๒๕๖๖ (บาท)	๒๕๖๗ (บาท)	๒๕๖๘ (บาท)	๒๕๖๙ (บาท)	๒๕๗๐ (บาท)			
๓	โครงการสำรวจความพึงพอใจของประชาชนที่ได้รับบริการจากองค์การบริหารส่วนตำบลนาโสม	เพื่อดำเนินการจ้างองค์กรหรือสถาบันการศึกษาที่เป็นกลางเป็นผู้ดำเนินการสำรวจวิจัยเพื่อประเมินความพึงพอใจของผู้รับบริการ อบต.นาโสม	๑ โครงการ	๒๕,๐๐๐	๒๕,๐๐๐	๒๕,๐๐๐	๒๕,๐๐๐	๒๕,๐๐๐	๑ โครงการ	อบต.นาโสมได้รับทราบถึงความพึงพอใจของประชาชนและพัฒนาการทำงานให้ดีขึ้น	สำนักปลัด
๔	โครงการอบรมให้ความรู้เกี่ยวกับ “ ธนาครนํ้าใต้ดิน ”	เพื่อฝึกอบรมให้คณะผู้บริหาร สมาชิกสภาฯ พนักงาน อบต.นาโสมและผู้นำท้องที่ ประชาชนเกษตรกรหรือผู้ที่สนใจมีความรู้ความเข้าใจเกี่ยวกับธนาครนํ้าใต้ดิน	๑ โครงการ	๑๓,๐๐๐	๒๐,๐๐๐	-	-	-	๑ โครงการ	ผู้เข้ารับการฝึกอบรมมีความรู้ความเข้าใจเกี่ยวกับธนาครนํ้าใต้ดินสามารถนำมาปฏิบัติหรือขยายผลสู่ชุมชนได้	สำนักปลัด

ที่	โครงการ	วัตถุประสงค์	เป้าหมาย (ผลผลิตของ โครงการ)	งบประมาณ					ตัวชี้วัด (KPI)	ผลที่คาดว่าจะ ได้รับ	หน่วยงาน รับผิดชอบ หลัก
				๒๕๖๖ (บาท)	๒๕๖๗ (บาท)	๒๕๖๘ (บาท)	๒๕๖๙ (บาท)	๒๕๗๐ (บาท)			
๕	โครงการพัฒนาศักยภาพบุคลากรองค์การบริหารส่วนตำบลนาโสม	เพื่อฝึกอบรมและศึกษาดูงานของผู้บริหาร สมาชิกสภาฯ พนักงาน บุคลากรองค์การบริหารส่วนตำบลนาโสม	๑โครงการ	๒๐๐,๐๐๐	๒๐๐,๐๐๐	๒๐๐,๐๐๐	๒๐๐,๐๐๐	๒๐๐,๐๐๐	๑ โครงการ	บุคลากรองค์การบริหารส่วนตำบลนาโสมมีความรู้ความสามารถประยุกต์ใช้พัฒนาการทำงานและท้องถิ่นได้	สำนักปลัด

๖.๒ แผนงานงบกลาง

ที่	โครงการ	วัตถุประสงค์	เป้าหมาย (ผลผลิตของ โครงการ)	งบประมาณ					ตัวชี้วัด (KPI)	ผลที่คาดว่าจะ ได้รับ	หน่วยงาน รับผิดชอบ หลัก
				๒๕๖๖ (บาท)	๒๕๖๗ (บาท)	๒๕๖๘ (บาท)	๒๕๖๙ (บาท)	๒๕๗๐ (บาท)			
๑	โครงการแก้ไขปัญหา และบรรเทาความ เดือดร้อนให้กับ ประชาชนอัน เนื่องมาจากสาธารณะ (งบสำรองจ่าย)	เพื่อให้การช่วยเหลือ ประชาชนที่ได้รับ ความเดือดร้อนจาก ภัยพิบัติต่างๆตาม เกณฑ์ที่กฎหมาย กำหนด	๑ โครงการ	๓๐๐,๐๐๐	๓๐๐,๐๐๐	๓๐๐,๐๐๐	๓๐๐,๐๐๐	๓๐๐,๐๐๐	๑ โครงการ	ปัญหาความ เดือดร้อนของ ประชาชนได้รับการ แก้ไขได้ทันต่อ เหตุการณ์	สำนักปลัด

๖.๓ แผนงานอุตสาหกรรมและการโยธา

แบบ ผ.๐๒

ที่	โครงการ	วัตถุประสงค์	เป้าหมาย (ผลผลิตของ โครงการ)	งบประมาณ					ตัวชี้วัด (KPI)	ผลที่คาดว่าจะ ได้รับ	หน่วยงาน รับผิดชอบ หลัก
				๒๕๖๖ (บาท)	๒๕๖๗ (บาท)	๒๕๖๘ (บาท)	๒๕๖๙ (บาท)	๒๕๗๐ (บาท)			
๑	โครงการก่อสร้างอาคาร บ้านพักพนักงาน อบต. นาโสม	เพื่อสร้างบ้านพักให้ บุคลากรใน อบต. นาโสม เพื่อสะดวก ในการทำงานในการ บริการประชาชน	๑ โครงการ กว้าง ๑๒ เมตร ยาว ๒๔ เมตร	-	-	-	-	๒,๕๐๐,๐๐๐	๑ โครงการ	พนักงาน อบต.มี ความพร้อมในการ ให้บริการประชาชน	กองช่าง
๒	โครงการก่อสร้างอาคาร หอประชุม อาคาร เอนกประสงค์ อบต. นาโสม	เพื่อมีสถานที่ใช้ รองรับภารกิจต่างๆ หรือประชุมในอบต. และหน่วยงานอื่นๆ	๑ โครงการ	-	-	-	๑,๒๐๐,๐๐๐	-	๑ โครงการ	มีสถานที่ที่ใช้อาคาร รองรับภารกิจต่างๆหรือ ประชุมในอบต.และ หน่วยงานอื่นๆ	กองช่าง
๓	โครงการปรับปรุงภูมิ ทัศน์บริเวณที่ทำการ อบต.หลังใหม่โดยรอบ	เพื่อดำเนินการ ปรับปรุงภูมิทัศน์ ภายในสถานที่อบต. นาโสมหลังใหม่ ในด้านการปลูก ต้นไม้ดอกไม้ ประดับถนนหรือ ลานเอนกประสงค์	๑ โครงการ	-	-	๑,๕๐๐,๐๐๐	-	-	๑ โครงการ	ที่ทำการอบต.แห่ง ใหม่มีภูมิทัศน์ที่ สวยงาม มีความ พร้อมในการ ให้บริการประชาชน	กองช่าง

ที่	โครงการ	วัตถุประสงค์	เป้าหมาย (ผลผลิตของ โครงการ)	งบประมาณ					ตัวชี้วัด (KPI)	ผลที่คาดว่าจะ ได้รับ	หน่วยงาน รับผิดชอบ หลัก
				๒๕๖๖ (บาท)	๒๕๖๗ (บาท)	๒๕๖๘ (บาท)	๒๕๖๙ (บาท)	๒๕๗๐ (บาท)			
๔	โครงการก่อสร้างอาคาร อพพร.อบต.นาโสม	เพื่อเป็นสถานที่ อาคารสำหรับศูนย์ อพพร.อบต.นาโสม	๑ โครงการ กว้าง ๑๖ เมตร ยาว ๑๖ เมตร	-	-	-	-	๑,๕๐๐,๐๐๐	๑ โครงการ	ศูนย์อพพร.มีความ พร้อมในการ ปฏิบัติงานและ ให้บริการประชาชน	กองช่าง
๕	โครงการก่อสร้างอาคาร จอดรถดับเพลิง	เพื่อเป็นสถานที่จอด รถดับเพลิงเพื่อ ให้บริการประชาชน	๑ โครงการ กว้าง ๑๐ เมตร ยาว ๒๔ เมตร	-	๕๐๐,๐๐๐	-	-	-	๑ โครงการ	รถดับเพลิงมีความ พร้อมสะดวกในการ ให้บริการประชาชน	กองช่าง

ที่	โครงการ	วัตถุประสงค์	เป้าหมาย (ผลผลิตของ โครงการ)	งบประมาณ					ตัวชี้วัด (KPI)	ผลที่คาดว่าจะ ได้รับ	หน่วยงาน รับผิดชอบ หลัก
				๒๕๖๖ (บาท)	๒๕๖๗ (บาท)	๒๕๖๘ (บาท)	๒๕๖๙ (บาท)	๒๕๗๐ (บาท)			
๖	โครงการก่อสร้างถนนคอนกรีตเสริมเหล็กพร้อมทางเดินเท้าและท่อระบายน้ำที่ทำการอบต. แห่งใหม่	เพื่อเป็นสถานที่ทางเดินที่ปลอดภัยให้บริการประชาชน	๑ โครงการ กว้าง ๖ เมตร ยาว ๒๖๖ เมตร	-	-	-	๑,๗๐๐,๐๐๐	๑,๗๐๐,๐๐๐	๑ โครงการ	ประชาชนได้รับความสะดวกในการมาใช้บริการ	กองช่าง
๗	โครงการก่อสร้างห้องน้ำสาธารณะ	เพื่อเป็นสถานที่รองรับอำนวยความสะดวกของประชาชนและผู้ใช้บริการ	๑ โครงการ กว้าง ๒.๕ เมตรยาว ๑๒ เมตร	-	-	-	-	๒๕๐,๐๐๐	๑ โครงการ	ประชาชนได้รับความสะดวกในการมาใช้บริการ	กองช่าง

บัญชีสรุปโครงการพัฒนา
ที่นำมาจากแผนพัฒนาหมู่บ้านและแผนพัฒนาชุมชน
(พ.ศ. ๒๕๖๖ - ๒๕๗๐)
องค์การบริหารส่วนตำบลนาโสม อำเภอชัยบาดาล จังหวัดลพบุรี

แบบ ผ.๐๑

ยุทธศาสตร์	ปี ๒๕๖๖		ปี ๒๕๖๗		ปี ๒๕๖๘		ปี ๒๕๖๙		ปี ๒๕๗๐		รวม ๕ ปี	
	จำนวนโครงการ	งบประมาณ (บาท)	จำนวนโครงการ	งบประมาณ (บาท)	จำนวนโครงการ	งบประมาณ (บาท)	จำนวนโครงการ	งบประมาณ (บาท)	จำนวนโครงการ	งบประมาณ (บาท)	จำนวนโครงการ	งบประมาณ (บาท)
๓. ยุทธศาสตร์การพัฒนาเศรษฐกิจชุมชน												
๓.๑ แผนงานสร้างความเข้มแข็งของชุมชน	๕	๔๘๐,๐๐๐	๕	๔๘๐,๐๐๐	๕	๔๘๐,๐๐๐	๕	๔๘๐,๐๐๐	๕	๔๘๐,๐๐๐	๒๕	๒,๔๐๐,๐๐๐
รวม	๕	๔๘๐,๐๐๐	๕	๔๘๐,๐๐๐	๕	๔๘๐,๐๐๐	๕	๔๘๐,๐๐๐	๕	๔๘๐,๐๐๐	๒๕	๒,๔๐๐,๐๐๐
๔. ยุทธศาสตร์การพัฒนา ด้านโครงสร้างพื้นฐาน ระบบสาธารณูปโภค และ สาธารณูปการให้ได้ มาตรฐาน												
๔.๑ แผนงาน อุตสาหกรรมและการ โยธา	-	-	๑	๕๐,๐๐๐	๕	๒,๑๕๐,๐๐๐	๖	๖,๐๕๐,๐๐๐	๕	๓,๓๐๐,๐๐๐	๑๗	๑๑,๕๕๐,๐๐๐
รวม	-	-	๑	๕๐,๐๐๐	๕	๒,๑๕๐,๐๐๐	๖	๖,๐๕๐,๐๐๐	๕	๓,๓๐๐,๐๐๐	๑๗	๑๑,๕๕๐,๐๐๐

บัญชีสรุปโครงการพัฒนา
ที่นำมาจากแผนพัฒนาหมู่บ้านและแผนพัฒนาชุมชน
(พ.ศ. ๒๕๖๖ - ๒๕๗๐)

แบบ ผ.๐๑

องค์การบริหารส่วนตำบลนาโสม อำเภอชัยบาดาล จังหวัดลพบุรี

ยุทธศาสตร์	ปี๒๕๖๖		ปี ๒๕๖๗		ปี๒๕๖๘		ปี ๒๕๖๙		ปี ๒๕๗๐		รวม ๕ ปี	
	จำนวนโครงการ	งบประมาณ (บาท)	จำนวนโครงการ	งบประมาณ (บาท)	จำนวนโครงการ	งบประมาณ (บาท)	จำนวนโครงการ	งบประมาณ (บาท)	จำนวนโครงการ	งบประมาณ (บาท)	จำนวนโครงการ	งบประมาณ (บาท)
๕. ยุทธศาสตร์การพัฒนาด้านแหล่งน้ำ ทรัพยากรธรรมชาติ และสิ่งแวดล้อมอย่าง ยั่งยืน												
๕.๑ แผนงาน การเกษตร	๔	๑,๔๐๐,๐๐๐	๙	๒,๔๕๐,๐๐๐	๘	๒,๗๐๐,๐๐๐	๑๐	๓,๓๐๐,๐๐๐	๑๑	๔,๓๕๐,๐๐๐	๘๔	๑๗,๑๙๐,๐๐๐
รวม	๔	๑,๔๐๐,๐๐๐	๙	๒,๔๕๐,๐๐๐	๘	๒,๗๐๐,๐๐๐	๑๐	๓,๓๐๐,๐๐๐	๑๑	๔,๓๕๐,๐๐๐	๘๔	๑๗,๑๙๐,๐๐๐
รวมทั้งสิ้น	๙	๑,๘๘๐,๐๐๐	๑๕	๒,๙๘๐,๐๐๐	๑๘	๕,๓๓๐,๐๐๐	๒๑	๙,๘๓๐,๐๐๐	๒๑	๘,๑๓๐,๐๐๐	๑๒๖	๒๘,๑๔๐,๐๐๐

รายละเอียดโครงการพัฒนา
ที่นำมาจากแผนพัฒนาหมู่บ้านและแผนพัฒนาชุมชน
(พ.ศ. ๒๕๖๖ - ๒๕๗๐)

แบบ ผ.๐๒/๑

องค์การบริหารส่วนตำบลนาโสม อำเภอยะบะดี จังหวัดลพบุรี

ก.ยุทธศาสตร์จังหวัดลพบุรี ที่ ๒ การบริหารจัดการด้านการท่องเที่ยวเชิงสร้างสรรค์

ข.ยุทธศาสตร์การพัฒนาขององค์กรปกครองส่วนท้องถิ่นในเขตจังหวัดลพบุรีที่ ๒ บริหารจัดการด้านการท่องเที่ยวอย่างยั่งยืน

๓.ยุทธศาสตร์การพัฒนาเศรษฐกิจชุมชน

๓.๑ แผนงานสร้างความเข้มแข็งของชุมชน

ที่	โครงการ	วัตถุประสงค์	เป้าหมาย (ผลผลิตของ โครงการ)	งบประมาณ					ตัวชี้วัด (KPI)	ผลที่คาดว่าจะได้รับ	ที่มาของ โครงการ	หน่วยงาน รับผิดชอบ หลัก
				๒๕๖๖ (บาท)	๒๕๖๗ (บาท)	๒๕๖๘ (บาท)	๒๕๖๙ (บาท)	๒๕๗๐ (บาท)				
๑	โครงการเลี้ยงไก่พันธุ์ไข่ หมู่ที่ ๒	เพื่อส่งเสริมความรู้ ในการเลี้ยงไก่พันธุ์ ไข่หรือส่งเสริม อาชีพให้แก่ ประชาชน	๑ โครงการ	๙๐,๐๐๐	๙๐,๐๐๐	๙๐,๐๐๐	๙๐,๐๐๐	๙๐,๐๐๐	๑ โครงการ	ประชาชนใน ตำบลมี ความรู้ด้าน อาชีพและมี รายได้เพิ่มขึ้น	แผนพัฒนา หมู่บ้าน หมู่ที่ ๒	สำนัก ปลัด/ หน่วยงา นอื่น
๒	โครงการเลี้ยงไก่พันธุ์ พื้นเมือง หมู่ที่ ๒	เพื่อส่งเสริมความรู้ ในการเลี้ยงไก่พันธุ์ พื้นเมืองหรือ ส่งเสริมอาชีพให้แก่ ประชาชน	๑ โครงการ	๙๐,๐๐๐	๙๐,๐๐๐	๙๐,๐๐๐	๙๐,๐๐๐	๙๐,๐๐๐	๑ โครงการ	ประชาชนใน ตำบลมี ความรู้ด้าน อาชีพและมี รายได้เพิ่มขึ้น	แผนพัฒนา หมู่บ้าน หมู่ที่ ๒	สำนัก ปลัด/ หน่วยงา นอื่น

ที่	โครงการ	วัตถุประสงค์	เป้าหมาย (ผลผลิตของ โครงการ)	งบประมาณ					ตัวชี้วัด (KPI)	ผลที่คาดว่าจะ ได้รับ	ที่มาของ โครงการ	หน่วยงาน รับผิดชอบ หลัก
				๒๕๖๖ (บาท)	๒๕๖๗ (บาท)	๒๕๖๘ (บาท)	๒๕๖๙ (บาท)	๒๕๗๐ (บาท)				
๓	โครงการฝึกอบรม ส่งเสริมอาชีพการผูกผ้า และจับจีบผ้า หมู่ที่ ๒	เพื่อส่งเสริมความรู้ ในการผูกผ้าและ จับจีบผ้าหรือ ส่งเสริมอาชีพให้แก่ ประชาชน	๑ โครงการ	๑๐,๐๐๐	๑๐,๐๐๐	๑๐,๐๐๐	๑๐,๐๐๐	๑๐,๐๐๐	๑ โครงการ	ประชาชนใน ตำบลมี ความรู้ด้าน อาชีพและมี รายได้เพิ่มขึ้น	แผนพัฒนา หมู่บ้าน หมู่ที่ ๒	สำนัก ปลัด/ หน่วยงา นอื่น
๔	โครงการเลี้ยงไก่พันธุ์ไข่ หมู่ที่ ๔	เพื่อส่งเสริมความรู้ ในการเลี้ยงไก่พันธุ์ ไข่หรือส่งเสริม อาชีพให้แก่ ประชาชน	๑ โครงการ	๙๐,๐๐๐	๙๐,๐๐๐	๙๐,๐๐๐	๙๐,๐๐๐	๙๐,๐๐๐	๑ โครงการ	ประชาชนใน ตำบลมี ความรู้ด้าน อาชีพและมี รายได้เพิ่มขึ้น	แผนพัฒนา หมู่บ้าน หมู่ที่ ๔	สำนัก ปลัด/ หน่วยงา นอื่น
๕	โครงการส่งเสริมการ เลี้ยงแพะ	เพื่อส่งเสริมความรู้ ในการเลี้ยงแพะ หรือส่งเสริมอาชีพ ให้แก่ประชาชน	๑ โครงการ	๒๐๐,๐๐๐	๒๐๐,๐๐๐	๒๐๐,๐๐๐	๒๐๐,๐๐๐	๒๐๐,๐๐๐	๑ โครงการ	ประชาชนใน ตำบลมี ความรู้ด้าน อาชีพและมี รายได้เพิ่มขึ้น	แผนพัฒนา หมู่บ้าน หมู่ที่ ๕	สำนัก ปลัด/ หน่วยงา นอื่น

รายละเอียดโครงการพัฒนา
ที่นำมาจากแผนพัฒนาหมู่บ้านและแผนพัฒนาชุมชน
(พ.ศ. ๒๕๖๖ - ๒๕๗๐)

องค์การบริหารส่วนตำบลนาโสม อำเภอชัยบาดาล จังหวัดลพบุรี

ก.ยุทธศาสตร์จังหวัดลพบุรี ที่ ๑ สร้างมูลค่าเพิ่มด้านอาหารปลอดภัย

ข.ยุทธศาสตร์การพัฒนาขององค์กรปกครองส่วนท้องถิ่นในเขตจังหวัดลพบุรีที่ ๑ พัฒนาศักยภาพทางเศรษฐกิจ เชิงสร้างสรรค์ เข้มแข็งและยั่งยืน

๔.การยุทธศาสตร์การพัฒนาด้านโครงสร้างพื้นฐานระบบสาธารณูปโภคและสาธารณูปการให้ได้มาตรฐาน

๔.๑ แผนงานอุตสาหกรรมและการโยธา

ที่	โครงการ	วัตถุประสงค์	เป้าหมาย (ผลผลิตของ โครงการ)	งบประมาณ					ตัวชี้วัด (KPI)	ผลที่คาดว่าจะ ได้รับ	ที่มาของ โครงการ	หน่วยงาน รับผิดชอบ หลัก
				๒๕๖๖ (บาท)	๒๕๖๗ (บาท)	๒๕๖๘ (บาท)	๒๕๖๙ (บาท)	๒๕๗๐ (บาท)				
๑	โครงการขุดลอกคลอง เส้นทางบ้านนายสวัสดิ์ สวนมณี หมู่ที่ ๑	เพื่อให้ประชาชนได้รับ ความสะดวกในการ คมนาคมและขนส่ง ผลผลิตทางการเกษตร	๑ โครงการ ตามงานที่ อบต.กำหนด	-	-	๕๐,๐๐๐	-	-	๑ โครงการ	การคมนาคม สัญจรของ ประชาชนและ ขนส่งผลผลิต ทางการเกษตร สะดวกมากขึ้น	แผนพัฒนา หมู่บ้าน หมู่ที่ ๑	กองช่าง
๒	โครงการก่อสร้างถนน คอนกรีตเสริมเหล็ก ทางเข้าบ้านนางถ้วน จิตต์จำนงค์ หมู่ที่ ๑	เพื่อให้ประชาชนได้รับ ความสะดวกในการ คมนาคมและขนส่ง ผลผลิตทางการเกษตร	๑ โครงการ ตามงานที่ อบต.กำหนด	-	-	-	๒,๐๐๐,๐๐๐	-	๑ โครงการ	การคมนาคม สัญจรของ ประชาชนและ ขนส่งผลผลิต ทางการเกษตร สะดวกมากขึ้น	แผนพัฒนา หมู่บ้าน หมู่ที่ ๑	กองช่าง

ที่	โครงการ	วัตถุประสงค์	เป้าหมาย (ผลผลิตของ โครงการ)	งบประมาณ					ตัวชี้วัด (KPI)	ผลที่คาดว่าจะ ได้รับ	ที่มาของ โครงการ	หน่วยงาน รับผิดชอบ หลัก
				๒๕๖๖ (บาท)	๒๕๖๗ (บาท)	๒๕๖๘ (บาท)	๒๕๖๙ (บาท)	๒๕๗๐ (บาท)				
๓	โครงการก่อสร้างถนนคอนกรีตเสริมเหล็กสายนาโสม ๑ หมู่ที่ ๑	เพื่อให้ประชาชนได้รับความสะดวกในการคมนาคมและขนส่งผลผลิตทางการเกษตร	๑ โครงการตามงานที่อบต.กำหนด	-	-	-	-	๑,๐๐๐,๐๐๐	๑ โครงการ	การคมนาคมสัญจรของประชาชนและขนส่งผลผลิตทางการเกษตรสะดวกมากขึ้น	แผนพัฒนาหมู่บ้าน หมู่ที่ ๑	กองช่าง
๔	โครงการก่อสร้างถนนคอนกรีตเสริมเหล็กทางเข้าบ้านนางประนอม คลังมณี หมู่ที่ ๑	เพื่อให้ประชาชนได้รับความสะดวกในการคมนาคมและขนส่งผลผลิตทางการเกษตร	๑ โครงการตามงานที่อบต.กำหนด	-	-	-	๑,๕๐๐,๐๐๐	-	๑ โครงการ	การคมนาคมสัญจรของประชาชนและขนส่งผลผลิตทางการเกษตรสะดวกมากขึ้น	แผนพัฒนาหมู่บ้าน หมู่ที่ ๑	กองช่าง
๕	โครงการก่อสร้างถนนคอนกรีตเสริมเหล็กทางเข้าบ้านนายสรพงษ์ เกิดโสภา หมู่ที่ ๑	เพื่อให้ประชาชนได้รับความสะดวกในการคมนาคมและขนส่งผลผลิตทางการเกษตร	๑ โครงการตามงานที่อบต.กำหนด	-	-	-	-	๑,๕๐๐,๐๐๐	๑ โครงการ	การคมนาคมสัญจรของประชาชนและขนส่งผลผลิตทางการเกษตรสะดวกมากขึ้น	แผนพัฒนาหมู่บ้าน หมู่ที่ ๑	กองช่าง

ที่	โครงการ	วัตถุประสงค์	เป้าหมาย (ผลผลิตของ โครงการ)	งบประมาณ					ตัวชี้วัด (KPI)	ผลที่คาดว่าจะ ได้รับ	ที่มาของ โครงการ	หน่วยงาน รับผิดชอบ หลัก
				๒๕๖๖ (บาท)	๒๕๖๗ (บาท)	๒๕๖๘ (บาท)	๒๕๖๙ (บาท)	๒๕๗๐ (บาท)				
๖	โครงการก่อสร้างถนน ลูกรัง สายนางรำพัน กลินเฉย หมู่ที่ ๑	เพื่อให้ประชาชนได้รับ ความสะดวกในการ คมนาคมและขนส่ง ผลผลิตทางการเกษตร	๑ โครงการ ตามงานที่ อบต.กำหนด	-	-	-	-	๒๐๐,๐๐๐	๑ โครงการ	การคมนาคม สัญจรของ ประชาชนและ ขนส่งผลผลิต ทางการเกษตร สะดวกมากขึ้น	แผนพัฒนา หมู่บ้าน หมู่ที่ ๑	กองช่าง
๗	โครงการก่อสร้างถนนหิน คลุกสายจากไร่ไฉยสุ พันธ์ ไชยพันธ์ ถึงไร่นาง ทองจันทร์ จันโพราม หมู่ที่ ๒	เพื่อให้ประชาชนได้รับ ความสะดวกในการ คมนาคมและขนส่ง ผลผลิตทางการเกษตร	๑ โครงการ ตามงานที่ อบต.กำหนด	-	-	๕๐๐,๐๐๐	-	-	๑ โครงการ	การคมนาคม สัญจรของ ประชาชนและ ขนส่งผลผลิต ทางการเกษตร สะดวกมากขึ้น	แผนพัฒนา หมู่บ้าน หมู่ที่ ๒	กองช่าง
๘	โครงการก่อสร้างถนน คอนกรีตเสริมเหล็กสาย ทางเข้าบ้านนางทิพย์ วิมล ทรัพย์เอนก หมู่ที่ ๒	เพื่อให้ประชาชนได้รับ ความสะดวกในการ คมนาคมและขนส่ง ผลผลิตทางการเกษตร	๑ โครงการ ตามงานที่ อบต.กำหนด	-	-	-	๑,๐๐๐,๐๐๐	-	๑ โครงการ	การคมนาคม สัญจรของ ประชาชนและ ขนส่งผลผลิต ทางการเกษตร สะดวกมากขึ้น	แผนพัฒนา หมู่บ้าน หมู่ที่ ๒	กองช่าง

ที่	โครงการ	วัตถุประสงค์	เป้าหมาย (ผลผลิตของ โครงการ)	งบประมาณ					ตัวชี้วัด (KPI)	ผลที่คาดว่าจะ ได้รับ	ที่มาของ โครงการ	หน่วยงาน รับผิดชอบ หลัก
				๒๕๖๖ (บาท)	๒๕๖๗ (บาท)	๒๕๖๘ (บาท)	๒๕๖๙ (บาท)	๒๕๗๐ (บาท)				
๙	โครงการก่อสร้างถนนหิน คลุกจากไร่นาย สุพันธ์ ไชยพันธ์ ถึงไร่นางสมพร ดวงสุดา หมู่ที่ ๒	เพื่อให้ประชาชนได้รับ ความสะดวกในการ คมนาคมและขนส่ง ผลผลิตทางการเกษตร	๑ โครงการ ตามงานที่ อบต.กำหนด	-	-	๕๐๐,๐๐๐	-	-	๑ โครงการ	การคมนาคม สัญจรของ ประชาชนและ ขนส่งผลผลิต ทางการเกษตร สะดวกมากขึ้น	แผนพัฒนา หมู่บ้าน หมู่ที่ ๒	กองช่าง
๑๐	โครงการก่อสร้างถนน คอนกรีตเสริมเหล็กสาย บ้านนายสมหมาย กลิ่น ผล - บ้านนาวอำไพ เอี่ยมเล หมู่ที่ ๓	เพื่อให้ประชาชนได้รับ ความสะดวกในการ คมนาคมและขนส่ง ผลผลิตทางการเกษตร	๑ โครงการ ตามงานที่ อบต.กำหนด	-	-	-	๑,๐๐๐,๐๐๐	-	๑ โครงการ	การคมนาคม สัญจรของ ประชาชนและ ขนส่งผลผลิต ทางการเกษตร สะดวกมากขึ้น	แผนพัฒนา หมู่บ้าน หมู่ที่ ๓	กองช่าง
๑๑	โครงการก่อสร้างถนน คอนกรีตเสริมเหล็กสาย บ้านนางวงเดือน เงิน ถา หมู่ที่ ๓	เพื่อให้ประชาชนได้รับ ความสะดวกในการ คมนาคมและขนส่ง ผลผลิตทางการเกษตร	๑ โครงการ ตามงานที่ อบต.กำหนด	-	-	๑,๐๐๐,๐๐๐	-	-	๑ โครงการ	การคมนาคม สัญจรของ ประชาชนและ ขนส่งผลผลิต ทางการเกษตร สะดวกมากขึ้น	แผนพัฒนา หมู่บ้าน หมู่ที่ ๓	กองช่าง

ที่	โครงการ	วัตถุประสงค์	เป้าหมาย (ผลผลิตของ โครงการ)	งบประมาณ					ตัวชี้วัด (KPI)	ผลที่คาดว่าจะ ได้รับ	ที่มาของ โครงการ	หน่วยงาน รับผิดชอบ หลัก
				๒๕๖๖ (บาท)	๒๕๖๗ (บาท)	๒๕๖๘ (บาท)	๒๕๖๙ (บาท)	๒๕๗๐ (บาท)				
๑๒	โครงการซ่อมแซมถนน หिनคลุกสาย ชัยเจริญ หมู่ที่ ๓	เพื่อให้ประชาชนได้รับ ความสะดวกในการ คมนาคมและขนส่ง ผลผลิตทางการเกษตร	๑ โครงการ ตามงานที่ อบต.กำหนด	-	๕๐,๐๐๐	-	-	-	๑ โครงการ	การคมนาคม สัญจรของ ประชาชนและ ขนส่งผลผลิต ทางการเกษตร สะดวกมากขึ้น	แผนพัฒนา หมู่บ้าน หมู่ที่ ๓	กองช่าง
๑๓	โครงการก่อสร้างถนน ลูกรังเข้าไร่ ระหว่างไร่ นายสมศักดิ์ วงษ์เนตร และนายแจ่ม หงษ์อ่อน หมู่ที่ ๓	เพื่อให้ประชาชนได้รับ ความสะดวกในการ คมนาคมและขนส่ง ผลผลิตทางการเกษตร	๑ โครงการ ตามงานที่ อบต.กำหนด	-	-	๑๕๐,๐๐๐	-	-	๑ โครงการ	การคมนาคม สัญจรของ ประชาชนและ ขนส่งผลผลิต ทางการเกษตร สะดวกมากขึ้น	แผนพัฒนา หมู่บ้าน หมู่ที่ ๓	กองช่าง
๑๔	โครงการก่อสร้างถนนหิน คลุก จากบ้านนายธวัช เอี่ยมเล ถึงตีนเขา	เพื่อให้ประชาชนได้รับ ความสะดวกในการ คมนาคมและขนส่ง ผลผลิตทางการเกษตร	๑ โครงการ ตามงานที่ อบต.กำหนด	-	-	-	๒๕๐,๐๐๐	-	๑ โครงการ	การคมนาคม สัญจรของ ประชาชนและ ขนส่งผลผลิต ทางการเกษตร สะดวกมากขึ้น	แผนพัฒนา หมู่บ้าน หมู่ที่ ๓	กองช่าง

ที่	โครงการ	วัตถุประสงค์	เป้าหมาย (ผลผลิตของ โครงการ)	งบประมาณ					ตัวชี้วัด (KPI)	ผลที่คาดว่าจะ ได้รับ	ที่มาของ โครงการ	หน่วยงาน รับผิดชอบ หลัก
				๒๕๖๖ (บาท)	๒๕๖๗ (บาท)	๒๕๖๘ (บาท)	๒๕๖๙ (บาท)	๒๕๗๐ (บาท)				
๑๕	โครงการทำถนนลาดคัน คลอง บริเวณฝายบ้าน นายพิน นพคุณ หมู่ที่ ๔	เพื่อให้ประชาชนได้รับ ความสะดวกในการ คมนาคมและขนส่ง ผลผลิตทางการเกษตร	๑ โครงการ ตามงานที่ อบต.กำหนด	-	-	-	๓๐๐,๐๐๐	-	๑ โครงการ	การคมนาคม สัญจรของ ประชาชนและ ขนส่งผลผลิต ทางการเกษตร สะดวกมากขึ้น	แผนพัฒนา หมู่บ้าน หมู่ที่ ๔	กองช่าง
๑๖	โครงการติดตั้งไฟฟ้าส่อง สว่างพลังงานแสงอาทิตย์ ทางเข้าหมู่บ้านสามแยก เขาตำบล (ถนนหลังเขา)	เพื่อให้ประชาชนได้มี ไฟฟ้าใช้ มีแสงสว่างใน การคมนาคมสัญจร มี ความปลอดภัยในชีวิต และทรัพย์สินของ ประชาชน	๑ โครงการ ตามงานที่ อบต.กำหนด	-	-	-	-	๓๐๐,๐๐๐	๑ โครงการ	ประชาชนมี ไฟฟ้าใช้ มีแสง สว่าง มีความ ปลอดภัยใน ชีวิตและ ทรัพย์สิน	แผนพัฒนา หมู่บ้าน หมู่ที่ ๓	กองช่าง
๑๗	โครงการติดตั้งไฟฟ้าส่อง สว่างพลังงานแสงอาทิตย์ ปากทาง บริเวณบ้าน นายแกะ ทองล้วน หมู่ ที่ ๓	เพื่อให้ประชาชนได้มี ไฟฟ้าใช้ มีแสงสว่างใน การคมนาคมสัญจร มี ความปลอดภัยในชีวิต และทรัพย์สินของ ประชาชน	๑ โครงการ ตามงานที่ อบต.กำหนด	-	-	-	-	๓๐๐,๐๐๐	๑ โครงการ	ประชาชนมี ไฟฟ้าใช้ มีแสง สว่าง มีความ ปลอดภัยใน ชีวิตและ ทรัพย์สิน	แผนพัฒนา หมู่บ้าน หมู่ที่ ๓	กองช่าง

รายละเอียดโครงการพัฒนา
ที่นำมาจากแผนพัฒนาหมู่บ้านและแผนพัฒนาชุมชน
(พ.ศ. ๒๕๖๖ - ๒๕๗๐)

องค์การบริหารส่วนตำบลนาโสม อำเภอชัยบาดาล จังหวัดลพบุรี

ก.ยุทธศาสตร์จังหวัดลพบุรี ที่ ๓ พัฒนาลพบุรีเมืองสะอาด และสภาพแวดล้อมที่ดี

ข.ยุทธศาสตร์การพัฒนาขององค์กรปกครองส่วนท้องถิ่นในเขตจังหวัดลพบุรี ที่ ๔ ท้องถิ่นสะอาด บริหารจัดการทรัพยากรธรรมชาติและสิ่งแวดล้อมที่ยั่งยืน

๕.ยุทธศาสตร์การพัฒนาในด้านแหล่งน้ำ ทรัพยากรธรรมชาติและสิ่งแวดล้อมอย่างยั่งยืน

๕.๑ แผนงานการเกษตร

ที่	โครงการ	วัตถุประสงค์	เป้าหมาย (ผลผลิตของ โครงการ)	งบประมาณ					ตัวชี้วัด (KPI)	ผลที่คาดว่าจะได้รับ	ที่มาของ โครงการ	หน่วยงาน รับผิดชอบ หลัก
				๒๕๖๖ (บาท)	๒๕๖๗ (บาท)	๒๕๖๘ (บาท)	๒๕๖๙ (บาท)	๒๕๗๐ (บาท)				
๑	โครงการขุดลอกคลอง เส้นทางบ้านนายสวัสดิ์ สวนมณี หมู่ที่ ๑	เพื่อใช้เป็นสถานที่ กักเก็บน้ำให้แก่พื้นที่ ทางการเกษตร	๑ โครงการ ตามงานที่ อบต. กำหนด	๕๐,๐๐๐	-	-	-	-	๑ โครงการ	ประชาชนมี น้ำไว้ใช้เพื่อ การเกษตร อย่างเพียงพอ	แผนพัฒนา หมู่บ้าน หมู่ที่ ๑	กองช่าง
๒	โครงการขุดลอกคลอง ตั้งแต่สะพานถึงบ้านนาย วาน แก้วแสง หมู่ที่ ๔	เพื่อใช้เป็นสถานที่ กักเก็บน้ำให้แก่พื้นที่ ทางการเกษตร	๑ โครงการ ตามงานที่ อบต. กำหนด	-	๕๐,๐๐๐	-	-	-	๑ โครงการ	ประชาชนมี น้ำไว้ใช้เพื่อ การเกษตร อย่างเพียงพอ	แผนพัฒนา หมู่บ้าน หมู่ที่ ๑	กองช่าง
๓	โครงการขุดลอกคลอง หลังบ้านนายสมโภชน์ เกิดโศคา หมู่ที่ ๑	เพื่อใช้เป็นสถานที่ กักเก็บน้ำให้แก่พื้นที่ ทางการเกษตร	๑ โครงการ ตามงานที่ อบต. กำหนด	-	-	๕๐,๐๐๐	-	-	๑ โครงการ	ประชาชนมี น้ำไว้ใช้เพื่อ การเกษตร อย่างเพียงพอ	แผนพัฒนา หมู่บ้าน หมู่ที่ ๑	กองช่าง

ที่	โครงการ	วัตถุประสงค์	เป้าหมาย (ผลผลิตของ โครงการ)	งบประมาณ					ตัวชี้วัด (KPI)	ผลที่คาดว่าจะ ได้รับ	ที่มาของ โครงการ	หน่วยงาน รับผิดชอบ หลัก
				๒๕๖๖ (บาท)	๒๕๖๗ (บาท)	๒๕๖๘ (บาท)	๒๕๖๙ (บาท)	๒๕๗๐ (บาท)				
๔	โครงการขุดลอกคลอง หน้าบ้านนางวิไล กอนทอง หมู่ที่ ๑	เพื่อใช้เป็นสถานที่ กักเก็บน้ำให้แก่พื้นที่ ทางการเกษตร	๑ โครงการ ตามงานที่ อบต. กำหนด	-	๕๐,๐๐๐	-	-	-	๑ โครงการ	ประชาชนมี น้ำไว้ใช้เพื่อ การเกษตร อย่างเพียงพอ	แผนพัฒนา หมู่บ้าน หมู่ที่ ๑	กองช่าง
๕	โครงการเจาะบ่อบาดาล พลังงานแสงอาทิตย์ช่วง คลองซอยหลังบ้านนาย สมโภชน์ เกิดโคคา หมู่ที่ ๑	เพื่อใช้เป็นสถานที่ กักเก็บน้ำให้แก่พื้นที่ ทางการเกษตร	๑ โครงการ ตามงานที่ อบต. กำหนด	๔๕๐,๐๐๐	-	-	-	-	๑ โครงการ	ประชาชนมี น้ำไว้ใช้เพื่อ การเกษตร อย่างเพียงพอ	แผนพัฒนา หมู่บ้าน หมู่ที่ ๑	กองช่าง/ งบ หน่วยงาน อื่น
๖	โครงการขุดลอกฝาย เส้นข้างบ้าน นายกิ่ง นาชีวะ หมู่ที่ ๑	เพื่อใช้เป็นสถานที่ กักเก็บน้ำให้แก่พื้นที่ ทางการเกษตร	๑ โครงการ ตามงานที่ อบต. กำหนด	-	๕๐,๐๐๐	-	-	-	๑ โครงการ	ประชาชนมี น้ำไว้ใช้เพื่อ การเกษตร อย่างเพียงพอ	แผนพัฒนา หมู่บ้าน หมู่ที่ ๑	กองช่าง
๗	โครงการเจาะบ่อบาดาล พลังงานแสงอาทิตย์ ไร่ นายจิ้น จิตจำนงค์ หมู่ที่ ๑	เพื่อใช้เป็นสถานที่ กักเก็บน้ำให้แก่พื้นที่ ทางการเกษตร	๑ โครงการ ตามงานที่ อบต. กำหนด	๔๕๐,๐๐๐	-	-	-	-	๑ โครงการ	ประชาชนมี น้ำไว้ใช้เพื่อ การเกษตร อย่างเพียงพอ	แผนพัฒนา หมู่บ้าน หมู่ที่ ๑	กองช่าง/ งบ หน่วยงาน อื่น

ที่	โครงการ	วัตถุประสงค์	เป้าหมาย (ผลผลิตของ โครงการ)	งบประมาณ					ตัวชี้วัด (KPI)	ผลที่คาดว่าจะ ได้รับ	ที่มาของ โครงการ	หน่วยงาน รับผิดชอบ หลัก
				๒๕๖๖ (บาท)	๒๕๖๗ (บาท)	๒๕๖๘ (บาท)	๒๕๖๙ (บาท)	๒๕๗๐ (บาท)				
๘	โครงการเจาะบ่อบาดาล พลังงานแสงอาทิตย์ ไร่ นางมะลิ กันสุข หมู่ที่ ๑	เพื่อใช้เป็นสถานที่ กักเก็บน้ำให้แก่พื้นที่ ทางการเกษตร	๑ โครงการ ตามงานที่ อบต. กำหนด	๔๕๐,๐๐๐	-	-	-	-	๑ โครงการ	ประชาชนมี น้ำไว้ใช้เพื่อ การเกษตร อย่างเพียงพอ	แผนพัฒนา หมู่บ้าน หมู่ที่ ๑	กองช่าง/ งบ หน่วยงาน อื่น
๙	โครงการเจาะบ่อบาดาล พลังงานแสงอาทิตย์ ไร่ นายสมโภชน์ เกิดโศคา หมู่ที่ ๑	เพื่อใช้เป็นสถานที่ กักเก็บน้ำให้แก่พื้นที่ ทางการเกษตร	๑ โครงการ ตามงานที่ อบต. กำหนด	-	-	-	๔๕๐,๐๐๐	-	๑ โครงการ	ประชาชนมี น้ำไว้ใช้เพื่อ การเกษตร อย่างเพียงพอ	แผนพัฒนา หมู่บ้าน หมู่ที่ ๑	กองช่าง/ งบ หน่วยงาน อื่น
๑๐	โครงการเจาะบ่อบาดาล พลังงานแสงอาทิตย์ ไร่ นายสงบ เกิดโศคา หมู่ที่ ๑	เพื่อใช้เป็นสถานที่ กักเก็บน้ำให้แก่พื้นที่ ทางการเกษตร	๑ โครงการ ตามงานที่ อบต. กำหนด	-	๔๕๐,๐๐๐	-	-	-	๑ โครงการ	ประชาชนมี น้ำไว้ใช้เพื่อ การเกษตร อย่างเพียงพอ	แผนพัฒนา หมู่บ้าน หมู่ที่ ๑	กองช่าง/ งบ หน่วยงาน อื่น
๑๑	โครงการเจาะบ่อบาดาล พลังงานแสงอาทิตย์ ไร่ นายขวัญเมือง นนสกุล หมู่ที่ ๑	เพื่อใช้เป็นสถานที่ กักเก็บน้ำให้แก่พื้นที่ ทางการเกษตร	๑ โครงการ ตามงานที่ อบต. กำหนด	-	-	-	-	๔๕๐,๐๐๐	๑ โครงการ	ประชาชนมี น้ำไว้ใช้เพื่อ การเกษตร อย่างเพียงพอ	แผนพัฒนา หมู่บ้าน หมู่ที่ ๑	กองช่าง/ งบ หน่วยงาน อื่น
๑๒	โครงการเจาะบ่อบาดาล พลังงานแสงอาทิตย์ ไร่ นางอุทัยวรรณ บ่อแก้ว หมู่ที่ ๑	เพื่อใช้เป็นสถานที่ กักเก็บน้ำให้แก่พื้นที่ ทางการเกษตร	๑ โครงการ ตามงานที่ อบต. กำหนด	-	-	-	๔๕๐,๐๐๐	-	๑ โครงการ	ประชาชนมี น้ำไว้ใช้เพื่อ การเกษตร อย่างเพียงพอ	แผนพัฒนา หมู่บ้าน หมู่ที่ ๑	กองช่าง/ งบ หน่วยงาน อื่น

ที่	โครงการ	วัตถุประสงค์	เป้าหมาย (ผลผลิตของ โครงการ)	งบประมาณ					ตัวชี้วัด (KPI)	ผลที่คาดว่าจะ ได้รับ	ที่มาของ โครงการ	หน่วยงาน รับผิดชอบ หลัก
				๒๕๖๖ (บาท)	๒๕๖๗ (บาท)	๒๕๖๘ (บาท)	๒๕๖๙ (บาท)	๒๕๗๐ (บาท)				
๑๓	โครงการเจาะบ่อบาดาล พลังงานแสงอาทิตย์ ไร่ นางปาริชาติ นาคโครพ หมู่ที่ ๑	เพื่อใช้เป็นสถานที่ กักเก็บน้ำให้แก่พื้นที่ ทางการเกษตร	๑ โครงการ ตามงานที่ อบต. กำหนด	-	๔๕๐,๐๐๐	-	-	-	๑ โครงการ	ประชาชนมี น้ำไว้ใช้เพื่อ การเกษตร อย่างเพียงพอ	แผนพัฒนา หมู่บ้าน หมู่ที่ ๑	กองช่าง/ งบ หน่วยงาน อื่น
๑๔	โครงการเจาะบ่อบาดาล พลังงานแสงอาทิตย์ ไร่ นายมนัส หาญจงโก หมู่ที่ ๑	เพื่อใช้เป็นสถานที่ กักเก็บน้ำให้แก่พื้นที่ ทางการเกษตร	๑ โครงการ ตามงานที่ อบต. กำหนด	-	-	-	-	๔๕๐,๐๐๐	๑ โครงการ	ประชาชนมี น้ำไว้ใช้เพื่อ การเกษตร อย่างเพียงพอ	แผนพัฒนา หมู่บ้าน หมู่ที่ ๑	กองช่าง/ งบ หน่วยงาน อื่น
๑๕	โครงการขุดเจาะบ่อบาดาล พลังงานแสงอาทิตย์เพื่อ การเกษตร บริเวณไร่นาย ประจักษ์ หงษ์อ่อน หมู่ ที่ ๓	เพื่อใช้เป็นสถานที่ กักเก็บน้ำให้แก่พื้นที่ ทางการเกษตร	๑ โครงการ ตามงานที่ อบต. กำหนด	-	-	๔๕๐,๐๐๐	-	-	๑ โครงการ	ประชาชนมี น้ำไว้ใช้เพื่อ การเกษตร อย่างเพียงพอ	แผนพัฒนา หมู่บ้าน หมู่ที่ ๓	กองช่าง/ งบ หน่วยงาน อื่น
๑๖	โครงการเจาะบ่อบาดาล เพื่อการเกษตรพลังงาน แสงอาทิตย์ ๓ บ่อ - ไร่นายคำมูล จิตรชื้อตรง - ไร่นายไพฑูรย์ ละออง - ไร่นางสาวสายชล กลุ่มมกลีน	เพื่อใช้เป็นสถานที่ กักเก็บน้ำให้แก่พื้นที่ ทางการเกษตร	๑ โครงการ ตามงานที่ อบต. กำหนด	-	๔๕๐,๐๐๐	-	-	-	๑ โครงการ	ประชาชนมี น้ำไว้ใช้เพื่อ การเกษตร อย่างเพียงพอ	แผนพัฒนา หมู่บ้าน หมู่ที่ ๒	กองช่าง/ งบ หน่วยงาน อื่น

ที่	โครงการ	วัตถุประสงค์	เป้าหมาย (ผลผลิตของ โครงการ)	งบประมาณ					ตัวชี้วัด (KPI)	ผลที่คาดว่าจะ ได้รับ	ที่มาของ โครงการ	หน่วยงาน รับผิดชอบ หลัก
				๒๕๖๖ (บาท)	๒๕๖๗ (บาท)	๒๕๖๘ (บาท)	๒๕๖๙ (บาท)	๒๕๗๐ (บาท)				
๑๗	โครงการขุดเจาะบ่อบาดาลพลังงานแสงอาทิตย์เพื่อ การเกษตร ใช้ร่วมกัน บริเวณกลุ่มไร่นางสาว จารุณี หงษ์อ่อน และนาง สุดใจ หงษ์อ่อน หมู่ที่ ๓	เพื่อใช้เป็นสถานที่ กักเก็บน้ำให้แก่พื้นที่ ทางการเกษตร	๑ โครงการ ตามงานที่ อบต. กำหนด	-	-	๔๕๐,๐๐๐	-	-	๑ โครงการ	ประชาชนมี น้ำไว้ใช้เพื่อ การเกษตร อย่างเพียงพอ	แผนพัฒนา หมู่บ้าน หมู่ที่ ๓	กองช่าง/ งบ หน่วยงาน อื่น
๑๘	โครงการขุดเจาะบ่อบาดาลพลังงาน แสงอาทิตย์เพื่อ การเกษตรใช้ร่วมกัน บริเวณไร่นางจำเนียร หงษ์อ่อน และ นางลำพิ่ง หงษ์อ่อน หมู่ ที่ ๓	เพื่อใช้เป็นสถานที่ กักเก็บน้ำให้แก่พื้นที่ ทางการเกษตร	๑ โครงการ ตามงานที่ อบต. กำหนด	-	-	-	๔๕๐,๐๐๐	-	๑ โครงการ	ประชาชนมี น้ำไว้ใช้เพื่อ การเกษตร อย่างเพียงพอ	แผนพัฒนา หมู่บ้าน หมู่ที่ ๓	กองช่าง/ งบ หน่วยงาน อื่น
๑๙	โครงการขุดเจาะบ่อบาดาลพลังงานแสงอาทิตย์เพื่อ การเกษตร บริเวณไร่นางลำภา เอี่ยมเล หมู่ที่ ๓	เพื่อใช้เป็นสถานที่ กักเก็บน้ำให้แก่พื้นที่ ทางการเกษตร	๑ โครงการ ตามงานที่ อบต. กำหนด	-	-	๔๕๐,๐๐๐	-	-	๑ โครงการ	ประชาชนมี น้ำไว้ใช้เพื่อ การเกษตร อย่างเพียงพอ	แผนพัฒนา หมู่บ้าน หมู่ที่ ๓	กองช่าง/ งบ หน่วยงาน อื่น

ที่	โครงการ	วัตถุประสงค์	เป้าหมาย (ผลผลิตของ โครงการ)	งบประมาณ					ตัวชี้วัด (KPI)	ผลที่คาดว่าจะ ได้รับ	ที่มาของ โครงการ	หน่วยงาน รับผิดชอบ หลัก
				๒๕๖๖ (บาท)	๒๕๖๗ (บาท)	๒๕๖๘ (บาท)	๒๕๖๙ (บาท)	๒๕๗๐ (บาท)				
๒๐	โครงการขุดเจาะบ่อบาดาลพลังงานแสงอาทิตย์เพื่อการเกษตร ใช้ร่วมกัน บริเวณกลุ่มไร่นางวงเดือน เงินถา และนางสุดใจ มั่นพรม หมู่ที่ ๓	เพื่อใช้เป็นสถานที่กักเก็บน้ำให้แก่พื้นที่ทางการเกษตร	๑ โครงการตามงานที่ อบต. กำหนด	-	-	-	๔๕๐,๐๐๐	-	๑ โครงการ	ประชาชนมีน้ำไว้ใช้เพื่อการเกษตรอย่างเพียงพอ	แผนพัฒนาหมู่บ้าน หมู่ที่ ๓	กองช่าง/ งบ หน่วยงาน อื่น
๒๑	โครงการขุดเจาะบ่อบาดาลพลังงานแสงอาทิตย์เพื่อการเกษตรใช้ร่วมกัน บริเวณกลุ่มไร่นายจันทร์ หงษ์อ่อน, นางสุดใจ หงษ์อ่อน และนางสมคิด จันทร์คราม หมู่ที่ ๓	เพื่อใช้เป็นสถานที่กักเก็บน้ำให้แก่พื้นที่ทางการเกษตร	๑ โครงการตามงานที่ อบต. กำหนด	-	-	๔๕๐,๐๐๐	-	-	๑ โครงการ	ประชาชนมีน้ำไว้ใช้เพื่อการเกษตรอย่างเพียงพอ	แผนพัฒนาหมู่บ้าน หมู่ที่ ๓	กองช่าง/ งบ หน่วยงาน อื่น
๒๒	โครงการขุดเจาะบ่อบาดาลพลังงานแสงอาทิตย์เพื่อการเกษตร บริเวณที่ดินนางเล็ก เอี่ยมเล หมู่ที่ ๓	เพื่อใช้เป็นสถานที่กักเก็บน้ำให้แก่พื้นที่ทางการเกษตร	๑ โครงการตามงานที่ อบต. กำหนด	-	๔๕๐,๐๐๐	-	-	-	๑ โครงการ	ประชาชนมีน้ำไว้ใช้เพื่อการเกษตรอย่างเพียงพอ	แผนพัฒนาหมู่บ้าน หมู่ที่ ๓	กองช่าง/ งบ หน่วยงาน อื่น

ที่	โครงการ	วัตถุประสงค์	เป้าหมาย (ผลผลิตของ โครงการ)	งบประมาณ					ตัวชี้วัด (KPI)	ผลที่คาดว่าจะ ได้รับ	ที่มาของ โครงการ	หน่วยงาน รับผิดชอบ หลัก
				๒๕๖๖ (บาท)	๒๕๖๗ (บาท)	๒๕๖๘ (บาท)	๒๕๖๙ (บาท)	๒๕๗๐ (บาท)				
๒๔	โครงการขุดสระน้ำขนาดใหญ่เพื่อการเกษตร บริเวณที่ดิน นายกิตติศักดิ์ พาชุนทด หมู่ที่ ๓	เพื่อใช้เป็นสถานที่กักเก็บน้ำให้แก่พื้นที่ทางการเกษตร	๑ โครงการตามงานที่ อบต. กำหนด	-	-	๔๕๐,๐๐๐	-	-	๑ โครงการ	ประชาชนมีน้ำไว้ใช้เพื่อการเกษตรอย่างเพียงพอ	แผนพัฒนาหมู่บ้าน หมู่ที่ ๓	กองช่าง/ งบ หน่วยงาน อื่น
๒๕	โครงการติดตั้งแผงโซลาร์เซลล์เพิ่มเติมบ่อบาดาลเดิม บริเวณที่ดินนาง บังเอิญ ชัยโคด หมู่ที่ ๓	เพื่อใช้เป็นพลังงานผลิตน้ำในสถานที่กักเก็บน้ำให้แก่พื้นที่ทางการเกษตร	๑ โครงการตามงานที่ อบต. กำหนด	-	-	-	๒๕๐,๐๐๐	-	๑ โครงการ	ประชาชนมีน้ำไว้ใช้เพื่อการเกษตรอย่างเพียงพอ	แผนพัฒนาหมู่บ้าน หมู่ที่ ๓	กองช่าง/ งบ หน่วยงาน อื่น
๒๖	โครงการติดตั้งแผงโซลาร์เซลล์เพิ่มเติมบ่อบาดาลเดิม บริเวณที่ดิน นาย พิเศษ สุขสูง หมู่ที่ ๓	เพื่อใช้เป็นพลังงานผลิตน้ำในสถานที่กักเก็บน้ำให้แก่พื้นที่ทางการเกษตร	๑ โครงการตามงานที่ อบต. กำหนด	-	๒๕๐,๐๐๐	-	-	-	๑ โครงการ	ประชาชนมีน้ำไว้ใช้เพื่อการเกษตรอย่างเพียงพอ	แผนพัฒนาหมู่บ้าน หมู่ที่ ๓	กองช่าง/ งบ หน่วยงาน อื่น
๒๗	โครงการติดตั้งแผงโซลาร์เซลล์เพิ่มเติมบ่อบาดาลเดิม บริเวณที่ดินนายบุญเจ็ด หงษ์อ่อน หมู่ที่ ๓	เพื่อใช้เป็นพลังงานผลิตน้ำในสถานที่กักเก็บน้ำให้แก่พื้นที่ทางการเกษตร	๑ โครงการตามงานที่ อบต. กำหนด	-	-	-	-	๒๕๐,๐๐๐	๑ โครงการ	ประชาชนมีน้ำไว้ใช้เพื่อการเกษตรอย่างเพียงพอ	แผนพัฒนาหมู่บ้าน หมู่ที่ ๓	กองช่าง/ งบ หน่วยงาน อื่น
๒๘	โครงการติดตั้งแผงโซลาร์เซลล์เพิ่มเติมบ่อบาดาลเดิม บริเวณที่ดินนางสามมิตรี ลีหัวสระ หมู่ที่ ๓	เพื่อใช้เป็นพลังงานผลิตน้ำในสถานที่กักเก็บน้ำให้แก่พื้นที่ทางการเกษตร	๑ โครงการตามงานที่ อบต. กำหนด	-	-	-	๒๕๐,๐๐๐	-	๑ โครงการ	ประชาชนมีน้ำไว้ใช้เพื่อการเกษตรอย่างเพียงพอ	แผนพัฒนาหมู่บ้าน หมู่ที่ ๓	กองช่าง/ งบ หน่วยงาน อื่น

ที่	โครงการ	วัตถุประสงค์	เป้าหมาย (ผลผลิตของ โครงการ)	งบประมาณ					ตัวชี้วัด (KPI)	ผลที่คาดว่าจะ ได้รับ	ที่มาของ โครงการ	หน่วยงาน รับผิดชอบ หลัก
				๒๕๖๖ (บาท)	๒๕๖๗ (บาท)	๒๕๖๘ (บาท)	๒๕๖๙ (บาท)	๒๕๗๐ (บาท)				
๒๙	โครงการติดตั้งแผงโซลาร์เซลล์เพิ่มเติมบ่อบาดาลเดิมบริเวณที่ดินนายสมหมาย กลิ่นผล หมู่ที่๓	เพื่อใช้เป็นพลังงานผลิตน้ำในสถานที่กักเก็บน้ำให้แก่พื้นที่ทางการเกษตร	๑ โครงการตามงานที่ อบต. กำหนด	-	๒๕๐,๐๐๐	-	-	-	๑ โครงการ	ประชาชนมีน้ำไว้ใช้เพื่อการเกษตรอย่างเพียงพอ	แผนพัฒนาหมู่บ้าน หมู่ที่ ๓	กองช่าง/ งบ หน่วยงาน อื่น
๓๐	โครงการเจาะบ่อบาดาลพลังงานแสงอาทิตย์	เพื่อใช้เป็นพลังงานผลิตน้ำในสถานที่กักเก็บน้ำให้แก่พื้นที่ทางการเกษตร	๑ โครงการตามงานที่ อบต. กำหนด	-	-	-	-	๔๕๐,๐๐๐	๑ โครงการ	ประชาชนมีน้ำไว้ใช้เพื่อการเกษตรอย่างเพียงพอ	แผนพัฒนาหมู่บ้าน หมู่ที่ ๔	กองช่าง/ งบ หน่วยงาน อื่น
๓๑	โครงการขุดเจาะบ่อบาดาลพลังงานแสงอาทิตย์เพื่อการเกษตร กลุ่มบ้านนางสาวปัทมา นนทช้าง หมู่ที่ ๕	เพื่อใช้เป็นพลังงานผลิตน้ำในสถานที่กักเก็บน้ำให้แก่พื้นที่ทางการเกษตร	๑ โครงการตามงานที่ อบต. กำหนด	-	-	-	๔๕๐,๐๐๐	-	๑ โครงการ	ประชาชนมีน้ำไว้ใช้เพื่อการเกษตรอย่างเพียงพอ	แผนพัฒนาหมู่บ้าน หมู่ที่ ๕	กองช่าง/ งบ หน่วยงาน อื่น
๓๒	โครงการขุดเจาะบ่อบาดาลพลังงานแสงอาทิตย์เพื่อการเกษตร หมู่ที่ ๕	เพื่อใช้เป็นพลังงานผลิตน้ำในสถานที่กักเก็บน้ำให้แก่พื้นที่ทางการเกษตร	๑ โครงการตามงานที่ อบต. กำหนด	-	๔๕๐,๐๐๐	-	-	-	๑ โครงการ	ประชาชนมีน้ำไว้ใช้เพื่อการเกษตรอย่างเพียงพอ	แผนพัฒนาหมู่บ้าน หมู่ที่ ๕	กองช่าง/ งบ หน่วยงาน อื่น
๓๓	โครงการขุดเจาะบ่อบาดาลพลังงานแสงอาทิตย์เพื่อการเกษตร หมู่ที่ ๖	เพื่อใช้เป็นพลังงานผลิตน้ำในสถานที่กักเก็บน้ำให้แก่พื้นที่ทางการเกษตร	๑ โครงการตามงานที่ อบต. กำหนด	-	-	๔๕๐,๐๐๐	-	-	๑ โครงการ	ประชาชนมีน้ำไว้ใช้เพื่อการเกษตรอย่างเพียงพอ	แผนพัฒนาหมู่บ้าน หมู่ที่ ๖	กองช่าง/ งบ หน่วยงาน อื่น

บัญชีสรุปโครงการพัฒนา
แผนพัฒนาท้องถิ่น (พ.ศ. ๒๕๖๖ - ๒๕๗๐)

แบบ ผ.๐๑

สำหรับ โครงการเก็บศักยภาพขององค์กรปกครองส่วนท้องถิ่นที่ใช้สำหรับการประสานแผนพัฒนาท้องถิ่น
องค์การบริหารส่วนตำบลนาโสม อำเภอชัยบาดาล จังหวัดลพบุรี

ยุทธศาสตร์	ปี๒๕๖๖		ปี ๒๕๖๗		ปี๒๕๖๘		ปี ๒๕๖๙		ปี ๒๕๗๐		รวม ๕ ปี	
	จำนวนโครงการ	งบประมาณ (บาท)	จำนวนโครงการ	งบประมาณ (บาท)	จำนวนโครงการ	งบประมาณ (บาท)	จำนวนโครงการ	งบประมาณ (บาท)	จำนวนโครงการ	งบประมาณ (บาท)	จำนวนโครงการ	งบประมาณ (บาท)
๔. ยุทธศาสตร์การ พัฒนาด้านโครงสร้าง พื้นฐาน ระบบ สาธารณูปโภค และ สาธารณูปการให้ได้ มาตรฐาน ๔.๑ แผนงาน อุตสาหกรรมและการ โยธา	๓	๘๐,๐๐๐,๐๐๐	๕	๘๘,๕๓๑,๙๗๖	๓	๖,๓๑๔,๗๕๒	-	-	-	-	๑๑	๑๑,๕๕๐,๐๐๐
รวม	๓	๘๐,๐๐๐,๐๐๐	๑	๘๘,๕๓๑,๙๗๖	๓	๖,๓๑๔,๗๕๒	-	-	-	-	๑๑	๑๑๕,๘๕๖,๗๒๘
๕. ยุทธศาสตร์การ พัฒนาด้านแหล่งน้ำ ทรัพยากรธรรมชาติ และสิ่งแวดล้อมอย่าง ยั่งยืน ๕.๑ แผนงาน การเกษตร	๕	๑๒,๑๕๐,๐๐๐	๕	๑๒,๑๕๐,๐๐๐	๕	๑๒,๑๕๐,๐๐๐	๕	๑๒,๑๕๐,๐๐๐	๕	๑๒,๑๕๐,๐๐๐	๒๕	๖๐,๗๕๐,๐๐๐
รวม	๕	๑๒,๑๕๐,๐๐๐	๕	๑๒,๑๕๐,๐๐๐	๕	๑๒,๑๕๐,๐๐๐	๕	๑๒,๑๕๐,๐๐๐	๕	๑๒,๑๕๐,๐๐๐	๒๕	๖๐,๗๕๐,๐๐๐
รวมทั้งสิ้น	๘	๙๒,๑๕๐,๐๐๐	๖	๑๐๐,๖๘๑,๙๗๖	๘	๑๘,๔๖๔,๗๕๒	๕	๑๒,๑๕๐,๐๐๐	๕	๑๒,๑๕๐,๐๐๐	๓๖	๒๓๕,๕๙๖,๗๒๘

รายละเอียดโครงการพัฒนา

แบบ ผ.๐๒/๒

แผนพัฒนาท้องถิ่น (พ.ศ. ๒๕๖๖ - ๒๕๗๐)

สำหรับ โครงการเกิณศักยภาพขององค์กรปกครองส่วนท้องถิ่นที่ใช้สำหรับการประสานแผนพัฒนาท้องถิ่น
องค์การบริหารส่วนตำบลนาโสม อำเภอชัยบาดาล จังหวัดลพบุรี

ก.ยุทธศาสตร์จังหวัดลพบุรี ที่ ๔ พัฒนาสังคมคุณภาพ เสริมสร้างความมั่นคง ลพบุรีสงบสุข

ข.ยุทธศาสตร์การพัฒนาขององค์กรปกครองส่วนท้องถิ่นในเขตจังหวัดลพบุรี ๓ เพิ่มขีดความสามารถทางการศึกษา กีฬา ศาสนา วัฒนธรรมและพัฒนาคุณภาพชีวิต

๒.ยุทธศาสตร์การพัฒนาคน การศึกษาและสังคมที่มีคุณภาพ

๒.๑ แผนงานการศึกษา

ที่	โครงการ	วัตถุประสงค์	เป้าหมาย (ผลผลิตของโครงการ)	งบประมาณ					ตัวชี้วัด (KPI)	ผลที่คาดว่าจะ ได้รับ	หน่วยงานที่จะ ขอประสาน
				๒๕๖๖ (บาท)	๒๕๖๗ (บาท)	๒๕๖๘ (บาท)	๒๕๖๙ (บาท)	๒๕๗๐ (บาท)			
๑	โครงการจัดซื้อเครื่องเล่นสนามเด็กเล่นตำบลนาโสม	เพื่อมีเครื่องเล่นสนามที่เหมาะสมสำหรับเด็กตำบลนาโสมและเสริมสร้างพัฒนาการทางด้านร่างกาย จิตใจอารมณ์ - สังคม และสติปัญญาของเด็ก	จำนวน ๑ โครงการ	๑,๑๓๔,๐๐๐	๑,๑๓๔,๐๐๐	๑,๑๓๔,๐๐๐	๑,๑๓๔,๐๐๐	๑,๑๓๔,๐๐๐	๑ โครงการ	เด็กในตำบลนาโสมมีวัสดุอุปกรณ์เครื่องเล่นที่เสริมสร้างพัฒนาการทางด้านร่างกาย จิตใจ อารมณ์ - สังคม และสติปัญญาของเด็ก	จังหวัด/ อบจ.ลพบุรี

รายละเอียดโครงการพัฒนา
แผนพัฒนาท้องถิ่น (พ.ศ. ๒๕๖๖ - ๒๕๗๐)

แบบ ผ.๐๒/๒

สำหรับ โครงการเกื้อหนุนสุขภาพขององค์กรปกครองส่วนท้องถิ่นที่ใช้สำหรับการประสานแผนพัฒนาท้องถิ่น
องค์การบริหารส่วนตำบลนาโสม อำเภอชัยบาดาล จังหวัดลพบุรี

ก.ยุทธศาสตร์จังหวัดลพบุรี ที่ ๔ พัฒนาสังคมคุณภาพ เสริมสร้างความมั่นคง ลพบุรีสงบสุข

ข.ยุทธศาสตร์การพัฒนาขององค์กรปกครองส่วนท้องถิ่นในเขตจังหวัดลพบุรี ๓ เพิ่มขีดความสามารถทางการศึกษา กีฬา ศาสนา วัฒนธรรมและพัฒนาคุณภาพชีวิต

๒.ยุทธศาสตร์การพัฒนาคคน การศึกษาและสังคมที่มีคุณภาพ

๒.๒ แผนงานสังคมสงเคราะห์

ที่	โครงการ	วัตถุประสงค์	เป้าหมาย (ผลผลิตของโครงการ)	งบประมาณ					ตัวชี้วัด (KPI)	ผลที่คาดว่าจะ ได้รับ	หน่วยงานที่จะ ขอประสาน
				๒๕๖๖ (บาท)	๒๕๖๗ (บาท)	๒๕๖๘ (บาท)	๒๕๖๙ (บาท)	๒๕๗๐ (บาท)			
๑	โครงการส่งเสริม สุขภาพและป้องกันการ ผิดปกติของการ มองเห็น	เพื่อส่งเสริมการดูแล สุขภาพในการใช้ สายตาอย่างถูกวิธี และป้องกันภาวะ ผิดปกติของการ มองเห็นให้กับ ผู้สูงอายุ ผู้ด้อยโอกาสตำบล นาโสมที่มีปัญหา ด้านสายตา	จำนวน ๑ โครงการ	๑,๑๓๔,๐๐๐	๑,๑๓๔,๐๐๐	๑,๑๓๔,๐๐๐	๑,๑๓๔,๐๐๐	๑,๑๓๔,๐๐๐	๑ โครงการ	การคมนาคมสัญจร ของประชาชนและ ขนส่งผลผลิต ทางการเกษตร สะดวกมากขึ้น	จังหวัด/อบจ. ลพบุรี

รายละเอียดโครงการพัฒนา

แบบ ผ.๐๒/๒

แผนพัฒนาท้องถิ่น (พ.ศ. ๒๕๖๖ - ๒๕๗๐)

สำหรับ โครงการเกื้อหนุนขององค์กรปกครองส่วนท้องถิ่นที่ใช้สำหรับการประสานแผนพัฒนาท้องถิ่น

องค์การบริหารส่วนตำบลนาโสม อำเภอชัยบาดาล จังหวัดลพบุรี

ก.ยุทธศาสตร์จังหวัดลพบุรี ที่ ๑ สร้างมูลค่าเพิ่มด้านอาหารปลอดภัย

ข.ยุทธศาสตร์การพัฒนาขององค์กรปกครองส่วนท้องถิ่นในเขตจังหวัดลพบุรีที่ ๑ พัฒนาศักยภาพทางเศรษฐกิจ เชิงสร้างสรรค์ เข้มแข็งและยั่งยืน

๔.การยุทธศาสตร์การพัฒนาด้านโครงสร้างพื้นฐานระบบสาธารณูปโภคและสาธารณูปการให้ได้มาตรฐาน

๔.๑ แผนงานอุตสาหกรรมและการโยธา

ที่	โครงการ	วัตถุประสงค์	เป้าหมาย (ผลผลิตของโครงการ)	งบประมาณ					ตัวชี้วัด (KPI)	ผลที่คาดว่าจะ ได้รับ	หน่วยงานที่จะ ขอประสาน
				๒๕๖๖ (บาท)	๒๕๖๗ (บาท)	๒๕๖๘ (บาท)	๒๕๖๙ (บาท)	๒๕๗๐ (บาท)			
๑	โครงการก่อสร้างถนนคอนกรีตเสริมเหล็กสายสามแยกเขาตำบล ๓ (หมู่ที่ ๓)	เพื่อให้ประชาชนได้รับความสะดวกในการคมนาคมและขนส่งผลผลิตทางการเกษตร	๑ โครงการ กว้าง ๔.๐๐ เมตร ยาว ๒,๔๙๕ เมตร หนาเฉลี่ย ๐.๑๕ เมตร หรือตามงานที่ อบต.กำหนด	๒,๐๐๐,๐๐๐	๔,๕๐๐,๐๐๐	-	-	-	๑ โครงการ	การคมนาคมสัญจรของประชาชนและขนส่งผลผลิตทางการเกษตรสะดวกมากขึ้น	จังหวัด/กรมส่งเสริมการปกครองท้องถิ่น

ที่	โครงการ	วัตถุประสงค์	เป้าหมาย (ผลผลิตของโครงการ)	งบประมาณ					ตัวชี้วัด (KPI)	ผลที่คาดว่าจะ ได้รับ	หน่วยงานที่จะ ขอประสาน
				๒๕๖๖ (บาท)	๒๕๖๗ (บาท)	๒๕๖๘ (บาท)	๒๕๖๙ (บาท)	๒๕๗๐ (บาท)			
๒	โครงการก่อสร้างถนนคอนกรีตเสริมเหล็กสายเจริญสุข หมู่ที่ ๔ ตำบลนาโสม อำเภอชัยบาดาล เชื่อมต่อ หมู่ที่ ๙ ตำบลหนองรี อำเภอลำสนธิ จังหวัดลพบุรี	เพื่อให้ประชาชนได้ รับความสะดวก และปลอดภัยในการคมนาคมและขนส่งผลผลิตทางการเกษตร	๑ โครงการ ช่วงที่ ๑ ผิวจราจรกว้าง ๔ เมตร ยาว ๗๐๐ เมตร หน้า ๐.๑๕ เมตร หรือมีพื้นที่ไม่น้อยกว่า ๒,๘๐๐ ตร.ม. ตามงานที่ อบต. กำหนด พิกัดเริ่มต้น : N๑๕.๒๖๐๗๔๖ E๑๐๑.๓๐๔๗๙๓ พิกัดสิ้นสุด: N๑๕.๒๖๖๔๘๙ E๑๐๑.๓๐๒๙๐๑	-	๒,๕๗๖,๕๐๐	๑,๙๘๐,๐๐	-	-	๑ โครงการ	การคมนาคมสัญจรของประชาชนและขนส่งผลผลิตทางการเกษตรสะดวกมากขึ้น	จังหวัด/กรมส่งเสริมการปกครองท้องถิ่น

ที่	โครงการ	วัตถุประสงค์	เป้าหมาย (ผลผลิตของโครงการ)	งบประมาณ					ตัวชี้วัด (KPI)	ผลที่คาดว่าจะ ได้รับ	หน่วยงานที่จะ ขอประสาน
				๒๕๖๖ (บาท)	๒๕๖๗ (บาท)	๒๕๖๘ (บาท)	๒๕๖๙ (บาท)	๒๕๗๐ (บาท)			
			<p>ช่วงที่ ๒ ขนาดผิวการจราจรกว้าง ๔.๐๐ เมตร ยาว ๗๐๐.๐๐ เมตร หนาเฉลี่ย ๐.๑๕ เมตร หรือมีพื้นที่ไม่น้อยกว่า ๒,๘๐๐ ตารางเมตร พิกัดเริ่มต้น :N๑๕.๒๖๖๔๘๘ E๑๐๑.๓๐๒๙๐๑ พิกัดสิ้นสุด:N๑๕.๒๗๑๙๕๕ ๑๐๑.๓๐๑๕๑๔</p> <p>ช่วงที่ ๓ ขนาดผิวการจราจรกว้าง ๔.๐๐ เมตร ยาว ๖๓๐.๐๐ เมตร หนาเฉลี่ย ๐.๑๕ เมตร หรือมีพื้นที่ไม่น้อยกว่า ๒,๕๒๐ ตารางเมตร พิกัดเริ่มต้น :N๑๕.๒๗๑๙๕๕ ๑๐๑.๓๐๑๕๑๔ พิกัดสิ้นสุด:N๑๕.๒๗๗๖๖๖ ๑๐๑.๓๐๐๐๒๒</p>								

ที่	โครงการ	วัตถุประสงค์	เป้าหมาย (ผลผลิตของโครงการ)	งบประมาณ					ตัวชี้วัด (KPI)	ผลที่คาดว่าจะ ได้รับ	หน่วยงานที่จะ ขอประสาน
				๒๕๖๖ (บาท)	๒๕๖๗ (บาท)	๒๕๖๘ (บาท)	๒๕๖๙ (บาท)	๒๕๗๐ (บาท)			
๓	โครงการก่อสร้าง ถนนลาดยาง Para – Aspalt concrete รอบเขาสมโภชน์ หมู่ที่ ๖ ตำบล นาโสม อำเภอชัยบาดาล เชื่อมต่อ หมู่ที่ ๔ ตำบล ชัยตะเคียน หมู่ที่ ๔ อำเภอชัยบาดาล จังหวัดลพบุรี	เพื่อให้ประชาชน ได้รับความสะดวก และปลอดภัยใน การคมนาคมและ ขนส่งผลผลิต ทางการเกษตร	๑ โครงการ ช่วงที่ ๑ ผิวการจราจรกว้าง ๔.๐๐ เมตร ไม่มี ไหล่ทาง ช่วง ๑กม.ที่ ๐+๐๐๐ ถึง กม.ที่ ๑+๐๐๐ หรือตาม งานที่ อบต.กำหนด พิกัดเริ่มต้น : N๑๕.๑๖๙๓๘๘ E๑๐๑.๒๙๔๕๓๙ พิกัดสิ้นสุด: N๑๕.๑๖๕๕๒๖ E๑๐๑.๒๙๖๐๐๒	-	๑,๕๑๔,๕๗๖	๑,๕๑๔,๕๗๖	๑,๕๑๔,๕๗๖	-	๑ โครงการ	การคมนาคมสัญจร ของประชาชนและ ขนส่งผลผลิต ทางการเกษตร สะดวกมากขึ้น	จังหวัด/กรม ส่งเสริมการ ปกครอง ท้องถิ่น

ที่	โครงการ	วัตถุประสงค์	เป้าหมาย (ผลผลิตของโครงการ)	งบประมาณ					ตัวชี้วัด (KPI)	ผลที่คาดว่าจะ ได้รับ	หน่วยงานที่จะ ขอประสาน
				๒๕๖๖ (บาท)	๒๕๖๗ (บาท)	๒๕๖๘ (บาท)	๒๕๖๙ (บาท)	๒๕๗๐ (บาท)			
			<p>ช่วงที่ ๒ ผิวน้ำจราจรกว้าง ๔.๐๐ เมตร ไม่มีไหล่ทาง ช่วง ๑กม.ที่ ๑+๐๐๐ ถึง กม.ที่๒+๐๐๐ หรือ ตามงานที่ อบต.กำหนด พิกัดเริ่มต้น :N๑๕.๑๖๙๓๘๘ E๑๐๑.๒๙๔๕๓๙ พิกัดสิ้นสุด:N๑๕.๑๖๕๕๒๖ E๑๐๑.๒๙๖๐๐๒</p> <p>ช่วงที่ ๓ ผิวน้ำจราจรกว้าง ๔.๐๐ เมตร ไม่มีไหล่ทาง ช่วง ๑กม.ที่ ๒+๐๐๐ ถึง กม.ที่๓+๐๐๐ หรือ ตามงานที่ อบต.กำหนด พิกัดเริ่มต้น :N๑๕.๑๖๕๕๒๖ E๑๐๑.๒๙๖๐๐๒ พิกัดสิ้นสุด:N๑๕.๑๖๐๐๕๕๓ E๑๐๑.๒๙๗๓๕๗</p>								

ที่	โครงการ	วัตถุประสงค์	เป้าหมาย (ผลผลิตของโครงการ)	งบประมาณ					ตัวชี้วัด (KPI)	ผลที่คาดว่าจะ ได้รับ	หน่วยงานที่จะ ขอประสาน
				๒๕๖๖ (บาท)	๒๕๖๗ (บาท)	๒๕๖๘ (บาท)	๒๕๖๙ (บาท)	๒๕๗๐ (บาท)			
๔	โครงการก่อสร้าง ถนนลาดยาง Para - Asphalt concrete สายชัยภูมิหล้า - เขาสมโขชน์ ๖ หมู่ที่ ๖	เพื่อให้ประชาชนได้รับ ความสะดวกและ ปลอดภัยในการ คมนาคมและขนส่ง ผลผลิตทางการเกษตร	๑ โครงการ ขนาดผิว การจราจรกว้าง ๔ เมตร ยาว ๑,๐๓๐ เมตร ตามงานที่ อบต. กำหนด	-	-	-	๒,๖๗๐,๐๐๐	-	๑ โครงการ	การคมนาคมสัญจร ของประชาชนและ ขนส่งผลผลิต ทางการเกษตรมี ความสะดวกและ ปลอดภัย	จังหวัด/กรม ส่งเสริมการ ปกครอง ท้องถิ่น
๕	โครงการก่อสร้างเขื่อน ป้องกันตลิ่งริมคลอง ลำสนธิ บริเวณวัดบ้าน นาโสม หมู่ที่ ๑	เพื่อก่อสร้างเขื่อน ป้องกันตลิ่งริมคลอง ลำสนธิ ไม่ให้ พังทลายหรือดินทรุด	๑ โครงการ ความยาว ๙๕๐ เมตร (เมตรละ ๘๐,๐๐๐ บาท) ตามงานที่ หน่วยงาน กำหนด	๗๖,๐๐๐,๐๐๐	๗๖,๐๐๐,๐๐๐	-	-	-	๑ โครงการ มีเขื่อนป้องกัน ตลิ่งริมคลองลำ สนธิ ความยาว ๙๕๐ เมตร	มีเขื่อนป้องกันตลิ่ง ริมคลองลำสนธิ ไม่ให้พังทลายหรือ ดินทรุด	โยธาธิการ จังหวัดลพบุรี

รายละเอียดโครงการพัฒนา
แผนพัฒนาท้องถิ่น (พ.ศ. ๒๕๖๖ – ๒๕๗๐)
สำหรับ โครงการเกื้อหนุนคุณภาพขององค์กรปกครองส่วนท้องถิ่นที่ใช้สำหรับการประสานแผนพัฒนาท้องถิ่น
องค์การบริหารส่วนตำบลนาโสม อำเภอชัยบาดาล จังหวัดลพบุรี

ก.ยุทธศาสตร์จังหวัดลพบุรี ที่ ๓ พัฒนาลพบุรีเมืองสะอาด และสภาพแวดล้อมที่ดี

ข.ยุทธศาสตร์การพัฒนาขององค์กรปกครองส่วนท้องถิ่นในเขตจังหวัดลพบุรี ที่ ๔ ท้องถิ่นสะอาด บริหารจัดการทรัพยากรธรรมชาติและสิ่งแวดล้อมที่ยั่งยืน

๕.ยุทธศาสตร์การพัฒนาด้านแหล่งน้ำ ทรัพยากรธรรมชาติและสิ่งแวดล้อมอย่างยั่งยืน

๕.๑ แผนงานการเกษตร

ที่	โครงการ	วัตถุประสงค์	เป้าหมาย (ผลผลิตของโครงการ)	งบประมาณ					ตัวชี้วัด (KPI)	ผลที่คาดว่าจะ ได้รับ	หน่วยงานที่จะ ขอประสาน
				๒๕๖๖ (บาท)	๒๕๖๗ (บาท)	๒๕๖๘ (บาท)	๒๕๖๙ (บาท)	๒๕๗๐ (บาท)			
๑	โครงการเจาะบ่อบาดาล เพื่อการเกษตร หมู่ที่ ๑ จำนวน ๘ จุดคือ ๑. ไร่นายจิ้น จิตจำนงค์ ๒. ไร่นางมะลิ กันสุข ๓. ไร่นายสมโภชน์ เกิดโกคา ๔. ไร่นายสงบ เกิดโกคา ๕. ไร่นายขวัญเมือง นนสกุล ๖. ไร่นางอุทัยวรรณ บ่อแก้ว ๗. ไร่นางปาริชาติ นาคโครพ ๘. ไร่นายมนัส หาญจงโก	เพื่อให้เกษตรกรมี แหล่งน้ำเพื่อ การเกษตรที่ เพียงพอและ ทั่วถึง แก้ไข ปัญหาภัยแล้ง	จำนวน ๑ โครงการ หรือ ตามงานที่ อบต. กำหนด	๓,๖๐๐,๐๐๐	๓,๖๐๐,๐๐๐	๓,๖๐๐,๐๐๐	๓,๖๐๐,๐๐๐	๓,๖๐๐,๐๐๐	๑ โครงการ	ประชาชนมีน้ำไว้ใช้ สำหรับการอุปโภค บริโภคและเพื่อ การเกษตรอย่าง เพียงพอ	จังหวัด/กรม ส่งเสริมการ ปกครอง ท้องถิ่น

ที่	โครงการ	วัตถุประสงค์	เป้าหมาย (ผลผลิตของโครงการ)	งบประมาณ					ตัวชี้วัด (KPI)	ผลที่คาดว่าจะ ได้รับ	หน่วยงานที่จะ ขอประสาน
				๒๕๖๖ (บาท)	๒๕๖๗ (บาท)	๒๕๖๘ (บาท)	๒๕๖๙ (บาท)	๒๕๗๐ (บาท)			
๒	โครงการเจาะบ่อบาดาล เพื่อการเกษตร หมู่ที่ ๒ จำนวน ๓ จุดคือ ๑.จุดไร่นายคำมูล จิตร ชื่อตรง ๒.จุดไร่นายไพฑูรย์ ละออง ๓.จุดไร่ น.ส.สายชล กล่อม กลิน	เพื่อให้เกษตรกรมี แหล่งน้ำเพื่อ การเกษตรที่ เพียงพอและ ทั่วถึง แก้ไข ปัญหาภัยแล้ง	จำนวน ๑ โครงการ หรือ ตามงานที่ อบต. กำหนด	๑,๓๕๐,๐๐๐	๑,๓๕๐,๐๐๐	๑,๓๕๐,๐๐๐	๑,๓๕๐,๐๐๐	๑,๓๕๐,๐๐๐	๑ โครงการ	ประชาชนมีน้ำไว้ใช้ สำหรับการอุปโภค บริโภคและเพื่อ การเกษตรอย่าง เพียงพอ	จังหวัด/กรม ส่งเสริมการ ปกครอง ท้องถิ่น
๓	โครงการเจาะบ่อบาดาล เพื่อการเกษตร หมู่ที่ ๔ จำนวน ๖ จุดคือ ๑.จุดไร่นายทวี อ้วนแก้ว ๒.จุดไร่นายทวี คำนวน ๓.จุดไร่นายจำเนียร รอดเชื้อ ๔.จุดไร่นายอำนาจ เชื้อ เกษร ๕.จุดไร่นายไพโรจน์ เชาว ธรรม ๖.จุดไร่นายพรชัย คงสว่าง	เพื่อให้เกษตรกรมี แหล่งน้ำเพื่อ การเกษตรที่ เพียงพอและ ทั่วถึง แก้ไข ปัญหาภัยแล้ง	จำนวน ๑ โครงการ หรือ ตามงานที่ อบต. กำหนด	๒,๗๐๐,๐๐๐	๒,๗๐๐,๐๐๐	๒,๗๐๐,๐๐๐	๒,๗๐๐,๐๐๐	๒,๗๐๐,๐๐๐	๑ โครงการ	ประชาชนมีน้ำไว้ใช้ สำหรับการอุปโภค บริโภคและเพื่อ การเกษตรอย่าง เพียงพอ	จังหวัด/กรม ส่งเสริมการ ปกครอง ท้องถิ่น

ที่	โครงการ	วัตถุประสงค์	เป้าหมาย (ผลผลิตของโครงการ)	งบประมาณ					ตัวชี้วัด (KPI)	ผลที่คาดว่าจะ ได้รับ	หน่วยงานที่จะ ขอประสาน
				๒๕๖๖ (บาท)	๒๕๖๗ (บาท)	๒๕๖๘ (บาท)	๒๕๖๙ (บาท)	๒๕๗๐ (บาท)			
๔	โครงการเจาะบ่อบาดาลเพื่อ การเกษตร หมู่ที่ ๕ จำนวน ๔ จุด คือ ๑.จุดไร่ นางดำ กฐินเทศ ๒.จุดไร่ นายคำพันธ์ นิมนทร ๓.จุดไร่ นายสุพัฒน์ชัย โพธิ์ หอม ๔.จุดไร่ นายคุณ บุญดา	เพื่อให้เกษตรกรมี แหล่งน้ำเพื่อ การเกษตรที่ เพียงพอและ ทั่วถึง แก้ไข ปัญหาภัยแล้ง	จำนวน ๑ โครงการ หรือ ตามงานที่ อบต. กำหนด	๑,๘๐๐,๐๐๐	๑,๘๐๐,๐๐๐	๑,๘๐๐,๐๐๐	๑,๘๐๐,๐๐๐	๑,๘๐๐,๐๐๐	๑ โครงการ	ประชาชนมีน้ำไว้ใช้ สำหรับการอุปโภค บริโภคและเพื่อ การเกษตรอย่าง เพียงพอ	จังหวัด/กรม ส่งเสริมการ ปกครอง ท้องถิ่น
๕	โครงการเจาะบ่อบาดาลเพื่อ การเกษตร หมู่ที่ ๖ จำนวน ๖ จุด คือ ๑.จุดไร่ นายอำนาจ คงสว่าง ๒.จุดไร่ นายยงยุทธ ธีราธรรม ๓.จุดบ้านนางพะเยาว์ ห่วง เจริญ ๔.จุดบ้านนายวิน เอี่ยมยอด ๕.จุดบ้านนายดำรง สิทธิวงษ์ ๖.จุดบ้านนางสำลี นุชกระแสร	เพื่อให้เกษตรกรมี แหล่งน้ำเพื่อ การเกษตรที่ เพียงพอและ ทั่วถึง แก้ไข ปัญหาภัยแล้ง	จำนวน ๑ โครงการ หรือ ตามงานที่ อบต. กำหนด	๒,๗๐๐,๐๐๐	๒,๗๐๐,๐๐๐	๒,๗๐๐,๐๐๐	๒,๗๐๐,๐๐๐	๒,๗๐๐,๐๐๐	๑ โครงการ	ประชาชนมีน้ำไว้ใช้ สำหรับการอุปโภค บริโภคและเพื่อ การเกษตรอย่าง เพียงพอ	จังหวัด/กรม ส่งเสริมการ ปกครอง ท้องถิ่น

ที่	โครงการ	วัตถุประสงค์	เป้าหมาย (ผลผลิตของโครงการ)	งบประมาณ					ตัวชี้วัด (KPI)	ผลที่คาดว่าจะ ได้รับ	หน่วยงานที่จะ ขอประสาน
				๒๕๖๖ (บาท)	๒๕๖๗ (บาท)	๒๕๖๘ (บาท)	๒๕๖๙ (บาท)	๒๕๗๐ (บาท)			
๖	โครงการเครื่องสูบน้ำ พลังงานแสงอาทิตย์เพื่อ การเกษตร	เพื่อให้เกษตรกรมี แหล่งน้ำเพื่อ การเกษตรที่ เพียงพอและ ทั่วถึง แก้ไข ปัญหาภัยแล้ง	จำนวน ๑ โครงการ หรือ ตามงานที่ อบต. กำหนด	๑,๐๐๐,๐๐๐	๑,๐๐๐,๐๐๐	๑,๐๐๐,๐๐๐	๑,๐๐๐,๐๐๐	๑,๐๐๐,๐๐๐	๑ โครงการ	ประชาชนมีน้ำไว้ใช้ สำหรับการอุปโภค บริโภคและเพื่อ การเกษตรอย่าง เพียงพอ	จังหวัด/กรม ส่งเสริมการ ปกครอง ท้องถิ่น
๕	โครงการแก้ไขปัญหากล้ง และน้ำท่วมอย่างยั่งยืน (ธนาคารน้ำใต้ดิน)	เพื่อเพิ่มพูน ความรู้ในการ บริหารจัดการ ธนาคารน้ำใต้ ดินและแก้ไข ปัญหาภัยแล้ง และน้ำท่วมขัง	จำนวน ๑ โครงการ	๒,๐๐๐,๐๐๐	๒,๐๐๐,๐๐๐	๒,๐๐๐,๐๐๐	๒,๐๐๐,๐๐๐	๒,๐๐๐,๐๐๐	๑ โครงการ	ความรู้ในการ บริหารจัดการ ธนาคารน้ำใต้ดิน และปัญหาภัยแล้ง และปัญหาน้ำท่วม ได้รับการแก้ไข	จังหวัด/กรม ส่งเสริมการ ปกครอง ท้องถิ่น/อบจ. ลพบุรี

การติดตามและประเมินผล

๔.๑ การติดตามและประเมินผลยุทธศาสตร์

แนวทางการพิจารณาการติดตามและประเมินผลยุทธศาสตร์เพื่อความสอดคล้องแผนพัฒนาท้องถิ่น ตามพระราชบัญญัติกำหนดแผนและขั้นตอนการกระจายอำนาจให้องค์กรปกครองส่วนท้องถิ่น พ.ศ. ๒๕๔๒ ได้ กำหนดให้องค์กรปกครองส่วนท้องถิ่น มีอำนาจและหน้าที่ในการจัดทำแผนพัฒนาท้องถิ่นของตนเอง โดยในการ จัดทำแผนพัฒนาขององค์กรปกครองส่วนท้องถิ่นนั้น จะต้องดำเนินการตามระเบียบกระทรวงมหาดไทย ว่าด้วย การจัดทำแผนพัฒนาขององค์กรปกครองส่วนท้องถิ่น พ.ศ. ๒๕๔๘ และที่แก้ไขเพิ่มเติมถึง (ฉบับที่ ๓) พ.ศ. ๒๕๖๑ ทั้งนี้ แผนพัฒนาท้องถิ่นจะต้องสอดคล้องกับแผนพัฒนาจังหวัด ยุทธศาสตร์การพัฒนาขององค์กรปกครองส่วน ท้องถิ่นในเขตจังหวัด แผนพัฒนาอำเภอ แผนพัฒนาตำบล แผนพัฒนาหมู่บ้านหรือแผนชุมชน อันมีลักษณะเป็น การกำหนดรายละเอียดแผนงาน ดังนั้น จึงต้องมีการกำหนดยุทธศาสตร์การพัฒนาขององค์กรปกครองส่วน ท้องถิ่นในเขตจังหวัดขึ้น ตามกระบวนการพิจารณาจากประชาคมท้องถิ่นระดับจังหวัด ร่วมกับคณะกรรมการ พัฒนาองค์การบริหารส่วนจังหวัด คณะกรรมการประสานแผนพัฒนาท้องถิ่นระดับจังหวัด ผู้แทนองค์กรปกครอง ส่วนท้องถิ่นในเขตจังหวัด ร่วมกันจัดทำ ทบทวน หรือเปลี่ยนแปลงยุทธศาสตร์การพัฒนาขององค์กรปกครองส่วน ท้องถิ่นในเขตจังหวัด เพื่อให้การจัดทำแผนพัฒนาขององค์กรปกครองส่วนท้องถิ่นเกิดประสิทธิภาพ ประสิทธิผล โดยนำยุทธศาสตร์การพัฒนาขององค์กรปกครองส่วนท้องถิ่นในเขตจังหวัดไปใช้เป็นแนวทางในการจัดทำ แผนพัฒนาท้องถิ่นของตนเองได้ต่อไป และเพื่อให้สามารถบูรณาการกับแผนพัฒนาจังหวัด แผนปฏิบัติราชการ ประจำปีของจังหวัด และตอบสนองความต้องการของประชาชน อันจะนำไปสู่การจัดทำงบประมาณ ที่มี ประสิทธิภาพในท้องถิ่นได้อย่างแท้จริง เป็นเครื่องมือในการพัฒนาท้องถิ่นให้เข้มแข็ง เกิดประโยชน์สูงสุดต่อ ประชาชนในท้องถิ่น

ดังนั้น องค์กรปกครองส่วนท้องถิ่น จึงต้องกำหนดยุทธศาสตร์การพัฒนาขององค์กรปกครอง ส่วนท้องถิ่นให้สอดคล้องยุทธศาสตร์การพัฒนาขององค์กรปกครองส่วนท้องถิ่นในเขตจังหวัด เพื่อนำไปสู่การ บูรณาการร่วมกัน ให้เกิดความสอดคล้องกับแผนพัฒนาจังหวัด สามารถเชื่อมโยงไปสู่แผนพัฒนากลุ่มจังหวัด แผนพัฒนาภาค แผนพัฒนาเศรษฐกิจและสังคมแห่งชาติ ฉบับที่ ๑๒ แผนยุทธศาสตร์ชาติ ๒๐ ปี ไทยแลนด์ ๔.๐ และในการจัดทำแผนพัฒนาท้องถิ่น (พ.ศ. ๒๕๖๖ – ๒๕๗๐) จะต้องมีการติดตามและติดตามและ ประเมินผลยุทธศาสตร์เพื่อความสอดคล้องแผนพัฒนาท้องถิ่นขององค์กรปกครองส่วนท้องถิ่น ตามระเบียบ กระทรวงมหาดไทย ว่าด้วยการจัดทำแผนขององค์กรปกครองส่วนท้องถิ่น พ.ศ. ๒๕๔๘ และที่แก้ไขเพิ่มเติมถึง (ฉบับที่ ๓) พ.ศ. ๒๕๖๑ โดยคณะกรรมการติดตามและประเมินผลแผนพัฒนาท้องถิ่น จะต้องดำเนินการให้ คณะกรรมการที่กำหนดไว้ ซึ่งเป็นส่วนหนึ่งของการติดตามและประเมินผลแผนพัฒนา โดยดำเนินการให้แล้ว เสร็จภายในหกสิบวัน นับแต่วันที่ประกาศใช้งบประมาณรายจ่าย รายละเอียดแนวทางการพิจารณาตามหนังสือ กระทรวงมหาดไทย ด่วนที่สุด ที่ มท ๒๘๑๐.๓/ว ๒๙๓๑ ลงวันที่ ๑๕ พฤษภาคม ๒๕๖๒ เรื่อง ชักซ้อม แนวทางการทบทวนแผนพัฒนาท้องถิ่น (พ.ศ. ๒๕๖๑ – ๒๕๖๕) ขององค์กรปกครองส่วนท้องถิ่น ดังนี้

แนวทางการพิจารณาการติดตามและประเมินผลยุทธศาสตร์
เพื่อความสอดคล้องแผนพัฒนาท้องถิ่นขององค์กรปกครองส่วนท้องถิ่น

ประเด็นการพิจารณา	คะแนน
๑. ข้อมูลสภาพทั่วไปและข้อมูลพื้นฐานขององค์กรปกครองส่วนท้องถิ่น	๒๐
๒. การวิเคราะห์สถานการณ์และศักยภาพ	๒๐
๓. ยุทธศาสตร์ประกอบด้วย	๖๐
๓.๑ ยุทธศาสตร์ขององค์กรปกครองส่วนท้องถิ่น	(๑๐)
๓.๒ ยุทธศาสตร์ขององค์กรปกครองส่วนท้องถิ่นในเขตจังหวัด	(๑๐)
๓.๓ ยุทธศาสตร์จังหวัด	(๑๐)
๓.๔ วิสัยทัศน์	(๕)
๓.๕ กลยุทธ์	(๕)
๓.๖ เป้าประสงค์ของแต่ละประเด็นกลยุทธ์	(๕)
๓.๗ จุดยืนทางยุทธศาสตร์	(๕)
๓.๘ แผนงาน	(๕)
๓.๙ ความเชื่อมโยงของยุทธศาสตร์ในภาพรวม	(๕)
รวมคะแนน	๑๐๐

แนวทางเบื้องต้นในการให้คะแนนแนวทางการพิจารณาการติดตามและประเมินผลยุทธศาสตร์
เพื่อความสอดคล้องแผนพัฒนาท้องถิ่นขององค์กรปกครองส่วนท้องถิ่น

ประเด็นการพิจารณา	รายละเอียดหลักเกณฑ์	คะแนนเต็ม	คะแนนที่ได้
๑. ข้อมูลสภาพทั่วไปและข้อมูลพื้นฐานขององค์กรปกครองส่วนท้องถิ่น	ควรประกอบด้วยข้อมูลดังนี้ (๑) ข้อมูลเกี่ยวกับด้านกายภาพ เช่น ที่ตั้งของหมู่บ้าน/ชุมชน/ตำบล ลักษณะภูมิประเทศ ลักษณะภูมิอากาศ ลักษณะของที่ดิน ลักษณะของแหล่งน้ำ ลักษณะของป่าไม้ ฯลฯ ด้านการเมือง/การปกครอง เช่น เขตการปกครองการเลือกตั้ง ฯลฯ	๒๐ (๓)	
	(๒) ข้อมูลเกี่ยวกับด้านการเมือง/การปกครอง เช่น เขตการปกครอง การเลือกตั้ง ฯลฯ ประชากร เช่น ข้อมูลเกี่ยวกับจำนวนประชากร และช่วงอายุและจำนวนประชากร ฯลฯ	(๒)	
	(๓) ข้อมูลเกี่ยวกับสภาพทางสังคม เช่น การศึกษา สาธารณสุข อาชญากรรม ยาเสพติด การสังคมสงเคราะห์ ฯลฯ	(๒)	
	(๔) ข้อมูลเกี่ยวกับระบบบริหารพื้นฐาน เช่น การคมนาคมขนส่ง การไฟฟ้า การประปา โทรศัพท์ ฯลฯ	(๒)	
	(๕) ข้อมูลเกี่ยวกับระบบเศรษฐกิจ เช่น การเกษตร การประมง การประมงสัตว์ การบริการ การท่องเที่ยว อุตสาหกรรม การพาณิชย์/กลุ่มอาชีพแรงงาน ฯลฯ	(๒)	
	(๖) ข้อมูลเกี่ยวกับศาสนา ประเพณี วัฒนธรรม เช่น การนับถือศาสนาประเพณี และงานประจำปี ภูมิปัญญาท้องถิ่น ภาษาถิ่น สินค้าพื้นเมืองและของที่ระลึก ฯลฯ และอื่นๆ	(๒)	
	(๗) ข้อมูลเกี่ยวกับทรัพยากรธรรมชาติ เช่น น้ำ ป่าไม้ ภูเขา คุณภาพของทรัพยากรธรรมชาติ ฯลฯ	(๒)	
	(๘) การสำรวจและจัดเก็บข้อมูลเพื่อการจัดทำแผนพัฒนาท้องถิ่น หรือการใช้ข้อมูล จปฐ.	(๒)	
	(๙) การประชุมประชาคมท้องถิ่น รูปแบบ วิธีการ และการดำเนินการประชุมประชาคมท้องถิ่นโดยใช้กระบวนการร่วมคิด ร่วมทำ ร่วมตัดสินใจ ร่วมตรวจสอบ ร่วมรับประโยชน์ ร่วมแก้ไขปัญหา ปรีชาหาหรือ แลกเปลี่ยนเรียนรู้ เพื่อแก้ไขปัญหาสำหรับการพัฒนาท้องถิ่นตามอำนาจหน้าที่ขององค์กรปกครองส่วนท้องถิ่น	(๓)	

ประเด็น การพิจารณา	รายละเอียดหลักเกณฑ์	คะแนน เต็ม	คะแนน ที่ได้
๒. การวิเคราะห์ สถานการณ์และ ศักยภาพ	ควรประกอบด้วยข้อมูลดังนี้ (๑) การวิเคราะห์ที่ครอบคลุมความเชื่อมโยง ความสอดคล้องยุทธศาสตร์จังหวัด ยุทธศาสตร์การพัฒนาขององค์กรปกครองส่วนท้องถิ่นในเขตจังหวัด ยุทธศาสตร์ขององค์กรปกครองส่วนท้องถิ่น นโยบายของผู้บริหารท้องถิ่น รวมถึงความเชื่อมโยงแผนยุทธศาสตร์ชาติ ๒๐ ปี แผนพัฒนาเศรษฐกิจและสังคมแห่งชาติ และ Thailand ๔.๐	๒๐ (๕)	
	(๒) การวิเคราะห์การใช้ผังเมืองรวมหรือผังเมืองเฉพาะและการบังคับใช้ผลของการบังคับใช้ สภาพการณ์ที่เกิดขึ้นต่อการพัฒนาท้องถิ่น	(๓)	
	(๓) การวิเคราะห์ทางสังคม เช่น ด้านแรงงาน การศึกษา สาธารณสุข ความยากจน อาชญากรรม ปัญหาเสพติดเทคโนโลยี จารีต ประเพณี วัฒนธรรม ภูมิปัญญาท้องถิ่น เป็นต้น	(๓)	
	(๔) การวิเคราะห์ทางเศรษฐกิจ ข้อมูลด้านรายได้ครัวเรือน การส่งเสริมอาชีพ กลุ่มอาชีพ กลุ่มทางสังคม การพัฒนาอาชีพและกลุ่มต่างๆ สภาพทางเศรษฐกิจและความเป็นอยู่ทั่วไป เป็นต้น	(๓)	
	(๕) การวิเคราะห์สิ่งแวดล้อม พื้นที่สีเขียว ธรรมชาติต่างๆ ทางภูมิศาสตร์ กระบวนการหรือสิ่งที่เกิดขึ้น การประดิษฐ์ที่มีผลต่อสิ่งแวดล้อมและการพัฒนา	(๓)	
	(๖) ผลการวิเคราะห์ศักยภาพเพื่อประเมินสถานการณ์การพัฒนาในปัจจุบันและโอกาสการพัฒนาในอนาคตของท้องถิ่น ด้วยเทคนิค SWOT Analysis ที่อาจส่งผลต่อการดำเนินงานได้แก่ S-Strengit (จุดแข็ง) W-Weakness (จุดอ่อน) O-Opportunity (โอกาส) และ T-Therats (อุปสรรค)	(๓)	

๔.๒ การติดตามและประเมินผลโครงการ

ในการจัดทำแผนพัฒนาท้องถิ่น (พ.ศ. ๒๕๖๖ - ๒๕๗๐) ขององค์การปกครองส่วนท้องถิ่น จะต้องมีการติดตามและประเมินผลโครงการขององค์การปกครองส่วนท้องถิ่นเพื่อความสอดคล้องแผนพัฒนาท้องถิ่น ตามระเบียบกระทรวงมหาดไทย ว่าด้วยการจัดทำแผนขององค์การปกครองส่วนท้องถิ่น พ.ศ. ๒๕๔๘ และที่แก้ไขเพิ่มเติมถึง (ฉบับที่ ๓) พ.ศ. ๒๕๖๑ โดยคณะกรรมการติดตามและประเมินผลแผนพัฒนาท้องถิ่น จะต้องดำเนินการให้คะแนนตามเกณฑ์ที่กำหนดไว้ ซึ่งเป็นส่วนหนึ่งของการติดตามและประเมินผลแผนพัฒนา โดยดำเนินการให้แล้วเสร็จภายในหกสิบวัน นับแต่วันที่ประกาศใช้งบประมาณรายจ่าย รายละเอียดแนวทางการพิจารณาตามหนังสือกระทรวงมหาดไทย ด่วนที่สุด ที่ มท ๐๘๑๐.๓ /ว ๗๔๖๗ ลงวันที่ ๑๔ ธันวาคม ๒๕๖๓ องค์การบริหารส่วนตำบลนาโสม จึงได้ทบทวนแผนพัฒนาท้องถิ่น (พ. ศ. ๒๕๖๑ - ๒๕๖๕) เป็นแผนพัฒนาท้องถิ่น (พ.ศ. ๒๕๖๖ - ๒๕๗๐) ดังนี้

แนวทางการพิจารณาการติดตามและประเมินผลโครงการ เพื่อความสอดคล้องแผนพัฒนาท้องถิ่น (พ.ศ. ๒๕๖๖-๒๕๗๐) ขององค์การปกครองส่วนท้องถิ่น

ประเด็นการพิจารณา	คะแนน
๑. การสรุปสถานการณ์การพิจารณา	๑๐
๒. การประเมินผลการนำแผนพัฒนาท้องถิ่นสี่ปีไปปฏิบัติในเชิงปริมาณ	๑๐
๓. การประเมินผลการนำแผนพัฒนาท้องถิ่นสี่ปีไปปฏิบัติในเชิงคุณภาพ	๑๐
๔. แผนงานและยุทธศาสตร์การพิจารณา	๑๐
๕. โครงการพัฒนา ประกอบด้วย	๖๐
๕.๑ ความชัดเจนของชื่อโครงการ	(๕)
๕.๒ กำหนดวัตถุประสงค์สอดคล้องกับโครงการ	(๕)
๕.๓ เป้าหมาย (ผลผลิตของโครงการ) มีความชัดเจนนำไปสู่การตั้งงบประมาณได้ถูกต้อง	(๕)
๕.๔ โครงการมีความสอดคล้องกับแผนยุทธศาสตร์ชาติ ๒๐ ปี	(๕)
๕.๕ เป้าหมาย (ผลผลิตของโครงการ) มีความสอดคล้องกับแผนพัฒนาเศรษฐกิจและสังคมแห่งชาติ	(๕)
๕.๖ โครงการมีความสอดคล้องกับ Thailand ๔.๐	(๕)
๕.๗ โครงการสอดคล้องกับยุทธศาสตร์จังหวัด	(๕)
๕.๘ โครงการแก้ไขปัญหาความยากจนหรือการเสริมสร้างให้ประเทศชาติมั่นคง มั่งคั่ง ยั่งยืน ภายใต้หลักปรัชญา	(๕)
๕.๙ งบประมาณ มีความสอดคล้องกับเป้าหมาย (ผลผลิตของโครงการ)	(๕)
๕.๑๐ มีการประมาณการราคาถูกต้องตามหลักวิธีการงบประมาณ	(๕)
๕.๑๑ มีการกำหนดตัวชี้วัด (KPI) และสอดคล้องกับวัตถุประสงค์และผลคาดว่าจะได้รับ	(๕)
๕.๑๒ ผลที่คาดว่าจะได้รับ สอดคล้องกับวัตถุประสงค์	(๕)
รวมคะแนน	๑๐๐

แนวทางเบื้องต้นในการให้คะแนนแนวทางการพิจารณาการติดตามและประเมินผลโครงการ เพื่อความสอดคล้องแผนพัฒนาท้องถิ่น (พ.ศ. ๒๕๖๖-๒๕๗๐) ขององค์กรปกครองส่วนท้องถิ่น

ประเด็น การพิจารณา	รายละเอียดหลักเกณฑ์	คะแนน เต็ม	คะแนน ที่ได้
๑. การสรุป สถานการณ์การพัฒนา	เป็นการวิเคราะห์กรอบการจัดทำยุทธศาสตร์ขององค์กรปกครองส่วนท้องถิ่น (ใช้การวิเคราะห์ SWOT Analysis/Demand (Demand Analysis)/Global Demand และ Trend ปัจจัยและสถานการณ์การเปลี่ยนแปลงที่มีผลต่อการพัฒนา อย่างน้อยต้อง ประกอบด้วย การวิเคราะห์ศักยภาพด้านเศรษฐกิจ, ด้านสังคม, ด้านทรัพยากรธรรมชาติและสิ่งแวดล้อม)	๑๐	
๒. การประเมินผลการ นำแผนพัฒนาท้องถิ่น สู่ปีไปปฏิบัติในเชิง ปริมาณ	๑) การควบคุมที่มีตัวเลขต่างๆ เพื่อนำมาใช้วัดผลในเชิงปริมาณ เช่น การวัดจำนวนโครงการ กิจกรรม งานต่างๆ ก็คือผลผลิตนั่นเอง ว่าเป็นไปตามที่ตั้งเป้าหมายเอาไว้หรือไม่จำนวนที่ดำเนินการจริง ตามที่ได้กำหนดไว้เท่าไร จำนวนที่ไม่สามารถดำเนินการได้มีจำนวน เท่าไหร่ สามารถอธิบายได้ตามหลักประสิทธิภาพ (Efficiency) ของ การพัฒนาท้องถิ่นตามอำนาจหน้าที่ที่ได้กำหนดไว้ ๒) วิเคราะห์ผลกระทบ/สิ่งที่กระทบ (Impact) โครงการที่ ดำเนินการในเชิงปริมาณ (Qualitative)	๑๐	
๓. การประเมินผลการ นำแผนพัฒนาท้องถิ่น สู่ปีไปปฏิบัติในเชิง คุณภาพ	๑) การประเมินประสิทธิผลของแผนพัฒนาในเชิงคุณภาพคือการ นำเอาเทคนิคๆ มาใช้เพื่อวัดค่าภารกิจ โครงการ กิจกรรม งานต่างๆ ที่ดำเนินการในพื้นที่นั้นๆ ตรงต่อความต้องการของประชาชน หรือไม่และเป็นไปตามอำนาจหน้าที่หรือไม่ ประชาชนพึงพอใจ หรือไม่ สิ่งของ วัสดุ ครุภัณฑ์ การดำเนินการต่างๆ มีสภาพหรือ ลักษณะถูกต้อง คงทน ถาวร สามารถใช้การได้ตามวัตถุประสงค์ หรือไม่ ซึ่งเป็นไปตามหลักประสิทธิผล (Effectiveness) ผลการ ปฏิบัติราชการตามที่บรรลุวัตถุประสงค์ และเป้าหมายของ แผนปฏิบัติราชการตามที่ได้รับงบประมาณมาดำเนินการ รวมถึง สามารถเทียบเคียงกับส่วนราชการหรือหน่วยงาน ๒) วิเคราะห์ผลกระทบ/สิ่งที่กระทบ (Impact) โครงการที่ ดำเนินการในเชิงคุณภาพ (Qualitative)	๑๐	
๓. ยุทธศาสตร์ ๓.๑ ยุทธศาสตร์ของ องค์กรปกครองส่วน ท้องถิ่น	ควรประกอบด้วยข้อมูลดังนี้ สอดคล้องกับสภาพสังคม เศรษฐกิจ สิ่งแวดล้อมของท้องถิ่น ประเด็นปัญหาการพัฒนาและแนวทางการ พัฒนาที่สอดคล้องกับยุทธศาสตร์ขององค์กรปกครองส่วนท้องถิ่น และเชื่อมโยงหลักประชารัฐแผนยุทธศาสตร์ชาติ ๒๐ ปี แผนพัฒนา เศรษฐกิจและสังคมแห่งชาติ และ Thailand ๔.๐	๖๐ (๑๐)	

ประเด็น การพิจารณา	รายละเอียดหลักเกณฑ์	คะแนน เต็ม	คะแนน ที่ได้
๓.๒ ยุทธศาสตร์ของ องค์กรปกครองส่วน ท้องถิ่นในเขตจังหวัด	สอดคล้องและเชื่อมโยงกับสภาพสังคม เศรษฐกิจ สิ่งแวดล้อมของ ท้องถิ่น และยุทธศาสตร์จังหวัด และเชื่อมโยงหลักประชารัฐแผน ยุทธศาสตร์ชาติ ๒๐ ปี แผนพัฒนาเศรษฐกิจและสังคมแห่งชาติและ Thailand ๔.๐	(๑๐)	
๓.๓ ยุทธศาสตร์ จังหวัด	สอดคล้องกับแผนพัฒนากลุ่มจังหวัด ยุทธศาสตร์พัฒนาภาค แผนพัฒนาเศรษฐกิจและสังคมแห่งชาติ แผนการบริหารราชการ แผ่นดิน นโยบาย/ยุทธศาสตร์ คสช. และนโยบายรัฐบาล หลัก ประชารัฐ แผนยุทธศาสตร์ชาติ ๒๐ ปี และThailand ๔.๐	(๑๐)	
๓.๔ วิสัยทัศน์	วิสัยทัศน์ ซึ่งมีลักษณะแสดงสถานภาพที่องค์กรปกครองส่วนท้องถิ่น ต้องการจะเป็นหรือบรรลุถึงอนาคตอย่างชัดเจน สอดคล้องกับโอกาส และศักยภาพที่เป็นลักษณะเฉพาะองค์กรปกครองส่วนท้องถิ่นและ สัมพันธ์กับโครงการพัฒนา	(๕)	
๓.๕ กลยุทธ์	แสดงให้เห็นช่องทาง วิธีการ ภารกิจหรือสิ่งที่ต้องทำตามอำนาจ หน้าที่ขององค์กรปกครองส่วนท้องถิ่นที่จะนำไปสู่การบรรลุวิสัยทัศน์ หรือแสดงให้เห็นถึงความชัดเจนในสิ่งที่จะดำเนินการให้บรรลุ วิสัยทัศน์นั้น	(๕)	
๓.๖ เป้าประสงค์ของ แต่ละประเด็นกล ยุทธ์	เป้าประสงค์ของแต่ละประเด็นกลยุทธ์มีความสอดคล้องและ สนับสนุนต่อกยุทธ์ที่จะเกิดขึ้น มุ่งหมายสิ่งหนึ่งสิ่งใดที่ชัดเจน	(๕)	
๓.๗ จุดยืนทาง ยุทธศาสตร์ (Positioning)	ความมุ่งมั่นอันแน่วแน่ในการวางแผนพัฒนาท้องถิ่น เพื่อให้บรรลุ วิสัยทัศน์ขององค์กรปกครองส่วนท้องถิ่น ซึ่งเกิดจากศักยภาพของ พื้นที่จริง ที่จะนำไปสู่ผลสำเร็จทางยุทธศาสตร์	(๕)	
๓.๘ แผนงาน	แผนงานหรือจุดมุ่งหมายเพื่อการพัฒนาในอนาคต กำหนด จุดมุ่งหมายในเรื่องใดเรื่องหนึ่งหรือแผนงานที่เกิดจากเป้าประสงค์ ตัวชี้วัด ค่าเป้าหมาย กลยุทธ์ จุดยืนทางยุทธศาสตร์ขององค์กร ปกครองส่วนท้องถิ่นที่มีความชัดเจน นำไปสู่การทำโครงการพัฒนา ท้องถิ่นในแผนพัฒนาท้องถิ่น โดยระบุแผนงานและความเชื่อมโยง ดังกล่าว	(๕)	
๓.๙ ความเชื่อมโยง ของยุทธศาสตร์ใน ภาพรวม	ความเชื่อมโยงองค์รวมที่นำไปสู่การพัฒนาท้องถิ่นที่เกิดผลผลิต/ โครงการจากแผนยุทธศาสตร์ชาติ ๒๐ ปี แผนพัฒนาเศรษฐกิจและ สังคมแห่งชาติ ฉบับที่ ๑๒ Thailand ๔.๐ แผนพัฒนาภาค/ แผนพัฒนากลุ่มจังหวัด /แผนพัฒนาจังหวัดยุทธศาสตร์การพัฒนา ขององค์กรปกครองส่วนท้องถิ่นในเขตจังหวัด และยุทธศาสตร์ของ องค์กรปกครองส่วนท้องถิ่น	(๕)	

ประเด็น การพิจารณา	รายละเอียดหลักเกณฑ์	คะแนน เต็ม	คะแนน ที่ได้
๔. แผนงานและ ยุทธศาสตร์การพัฒนา	๑) วิเคราะห์แผนงาน งาน ที่เกิดจากด้านต่างๆ มีความสอดคล้อง กับยุทธศาสตร์ขององค์กรปกครองส่วนท้องถิ่นในมิติต่างๆ จน นำไปสู่การจัดทำโครงการพัฒนาท้องถิ่นโดยใช้ SWOT Analysis/Demand (Demand Analysis)/Global Demand/Trend หรือหลักการบูรณาการ (Integration) กับ องค์กรปกครองส่วนท้องถิ่นที่มีพื้นที่ติดต่อกัน ๒) วิเคราะห์แผนงาน งาน ที่เกิดจากด้านต่างๆ ที่สอดคล้องกับการ แก้ไขปัญหาความยากจน หลักปรัชชารัฐ	๑๐	
๕. โครงการพัฒนา ๕.๑ ความชัดเจนของ ชื่อโครงการ	ควรประกอบด้วยข้อมูล ดังนี้ เป็นโครงการที่มีวัตถุประสงค์ต่อ ยุทธศาสตร์การพัฒนาขององค์กรปกครองส่วนท้องถิ่นและ ดำเนินการเพื่อให้การพัฒนาบรรลุตามวิสัยทัศน์ขององค์กรปกครอง ส่วนท้องถิ่นที่กำหนดไว้ ชื่อโครงการมีความชัดเจน มุ่งไปเรื่องใด เรื่องหนึ่ง อ่านแล้วเข้าใจว่าจะได้พัฒนาอะไรในอนาคต	(๕)	
๕.๒ กำหนด วัตถุประสงค์สอดคล้อง กับโครงการ	มีวัตถุประสงค์ชัดเจน (clear objective) โครงการต้องกำหนด วัตถุประสงค์สอดคล้องกับความเป็นมาของโครงการ สอดคล้องกับ หลักการและเหตุผล วิธีการดำเนินงานต้องสอดคล้องกับ วัตถุประสงค์ มีความเป็นไปได้ชัดเจน มีลักษณะเฉพาะเจาะจง	(๕)	
๕.๓ เป้าหมาย (ผลผลิตโครงการ) มี ความชัดเจนนำไปสู่ การตั้งงบประมาณได้ ถูกต้อง	สภาพที่อยากให้เกิดขึ้นในอนาคตเป็นทิศทางที่ต้องไปให้ถึง เป้าหมายต้องชัดเจน สามารถระบุจำนวนเท่าไร กลุ่มเป้าหมายคือ อะไร มีผลผลิตอย่างไร กลุ่มเป้าหมาย พื้นที่ดำเนินงาน และ ระยะเวลาดำเนินงานอธิบายให้ชัดเจนว่าโครงการนี้จะทำที่ไหน เริ่มต้นในช่วงเวลาใดและจบลงเมื่อไร ใครคือกลุ่มเป้าหมายของ โครงการ หากกลุ่มเป้าหมายมีหลายกลุ่ม ให้บอกชัดเจนไปว่าใครคือ กลุ่มเป้าหมายหลัก ใครคือกลุ่มเป้าหมายรอง	(๕)	
๕.๔ โครงการมีความ สอดคล้องกับแผน ยุทธศาสตร์ชาติ ๒๐ ปี	โครงการสอดคล้องกับ (๑) ความมั่นคง (๒) การสร้างความสามารถ ในการแข่งขัน (๓) การพัฒนาเสริมสร้างศักยภาพคน (๔) การสร้าง โอกาสความเสมอภาคและเท่าเทียมกันทางสังคม (๕) การสร้างการ เติบโตบนคุณภาพชีวิตที่เป็นมิตรต่อสิ่งแวดล้อม (๖) การปรับสมดุล และพัฒนาาระบบการบริหารจัดการภาครัฐ เพื่อให้เกิดความมั่นคง มั่งคั่ง ยั่งยืน	(๕)	

ประเด็น การพิจารณา	รายละเอียดหลักเกณฑ์	คะแนน เต็ม	คะแนน ที่ได้
๕.๕ เป้าหมาย (ผลผลิตของโครงการ) มีความสอดคล้องกับ แผนพัฒนาเศรษฐกิจ และสังคมแห่งชาติ	โครงการมีความสอดคล้องแผนพัฒนาเศรษฐกิจและสังคม แห่งชาติฉบับที่ ๑๒ โดย (๑) ยึดหลักปรัชญาเศรษฐกิจพอเพียง (๒) ยึดคนเป็นศูนย์กลางพัฒนา (๓) ยึดวิสัยทัศน์ภายใต้ ยุทธศาสตร์ชาติ ๒๐ ปี (๔) ยึดเป้าหมายอนาคตประเทศไทย ๒๕๗๕ (๖) ยึดหลักการนำไปสู่ปฏิบัติให้เกิดผลสัมฤทธิ์อย่าง จริงจังใน ๕ ปีที่ต่อยอดไปสู่ผลสัมฤทธิ์ที่เป็นเป้าหมายระยะยาว ภายใต้แนวทางการพัฒนา (๑) การยกระดับศักยภาพการแข่งขัน และการหลุดพ้นกับดักรายได้ปานกลางสู่รายได้สูง (๒) การ พัฒนาศักยภาพคนตามช่วงวัยและการปฏิรูประบบเพื่อสร้าง สังคมสูงวัยอย่างมีคุณภาพ (๓) การลดความเหลื่อมล้ำทางสังคม (๔) การรองรับการเชื่อมโยงภูมิภาคและความเป็นเมือง (๕) การ สร้างความเจริญเติบโตทางเศรษฐกิจและสังคมอย่างเป็นมิตรกับ สิ่งแวดล้อม (๖) การบริหารราชการแผ่นดินที่มีประสิทธิภาพ	(๕)	
๕.๖ โครงการมีความ สอดคล้อง	โครงการมีลักษณะหรือสอดคล้องกับการปรับเปลี่ยนโครงสร้าง เศรษฐกิจไปสู่ Value-Based Economy หรือเศรษฐกิจที่ ขับเคลื่อนด้วยนวัตกรรม ทำน้อย ได้มาก เช่น (๑) เปลี่ยนจาก การผลิตสินค้า โภคภัณฑ์ไปสู่สินค้าเชิงนวัตกรรม (๒) เปลี่ยนจาก การขับเคลื่อนประเทศด้วยภาคอุตสาหกรรม ไปสู่การขับเคลื่อน ด้วยเทคโนโลยี ความคิดสร้างสรรค์และนวัตกรรม (๓) เปลี่ยน จากการเน้นภาคการผลิตสินค้าไปสู่การเน้นภาคบริการมากขึ้น รวมถึงโครงการที่เติมเต็มด้วยวิทยาการ ความคิดสร้างสรรค์ นวัตกรรม วิทยาศาสตร์ เทคโนโลยี และการวิจัยและพัฒนาแล้ว ต่อยอดความได้เปรียบเชิงเปรียบเทียบ เช่น ด้านการเกษตร เทคโนโลยีชีวภาพ สาธารณสุข วัฒนธรรม ฯลฯ	(๕)	
๕.๗ โครงการ สอดคล้องกับ ยุทธศาสตร์จังหวัด	โครงการพัฒนาท้องถิ่นมีความสอดคล้องกับห่วงโซ่เวลาของ แผนพัฒนาจังหวัดที่ได้กำเนิดขึ้น เพื่อขับเคลื่อนการพัฒนา ท้องถิ่นเสมือนหนึ่งการขับเคลื่อนการพัฒนาจังหวัด ซึ่งไม่สามารถ แยกส่วนใดส่วนหนึ่งออกจากกันได้ นอกจากนี้โครงการพัฒนา ท้องถิ่นต้องเป็นโครงการเชื่อมต่อหรือเดินทางไปด้วยกันกับ ยุทธศาสตร์จังหวัดที่ได้กำหนดขึ้นเป็นปัจจุบัน		

ประเด็น การพิจารณา	รายละเอียดหลักเกณฑ์	คะแนน เต็ม	คะแนน ที่ได้
๕.๘ โครงการแก้ไข ปัญหาความยากจน หรือการเสริมสร้างให้ ประเทศชาติมั่นคง มั่ง คั่ง ยั่งยืน ภายใต้หลัก ประชารัฐ	เป็นโครงการที่ดำเนินการภายใต้พื้นฐานความพอเพียงที่ ประชาชนดำเนินการเองหรือร่วมดำเนินการ เป็นโครงการต่อ ยอดและขยายได้ เป็นโครงการที่ประชาชนต้องการเพื่อให้เกิด ความยั่งยืน ซึ่งมีลักษณะที่จะให้ท้องถิ่นมีความมั่นคง มั่งคั่ง ยั่งยืน เป็นท้องถิ่นที่พัฒนาแล้วด้วยการพัฒนาปรัชญาเศรษฐกิจพอเพียง	(๕)	
๕.๙ งบประมาณมี ความสอดคล้องกับ เป้าหมาย(ผลผลิตของ โครงการ)	งบประมาณโครงการพัฒนาจะต้องคำนึงถึงหลักสำคัญ ๕ ประการในการจัดทำโครงการได้แก่ (๑) ความประหยัด (Economy) (๒) ความมีประสิทธิภาพ (Efficiency) (๓) ความมี ประสิทธิผล (Effectiveness) (๔) ความยุติธรรม (Equity) (๕) ความโปร่งใส (Transparency)	(๕)	
๕.๑๐ มีการประมาณ การราคาถูกต้องตาม หลักวิธีการ งบประมาณ	การประมาณราคาเพื่อการพัฒนาต้องให้สอดคล้องกับโครงการ ถูกต้องตามหลักวิชาการทางช่าง หลักของราคากลาง ราคากลาง ท้องถิ่น มีความโปร่งใสในการกำหนดราคาและตรวจสอบในเชิง ประจักษ์	(๕)	
๕.๑๑ มีการกำหนด ตัวชี้วัด (KPI) และ สอดคล้องกับ วัตถุประสงค์และผลที่ คาดว่าจะได้รับ	มีการกำหนดตัวชี้วัดผลงาน (Key Performancy Indicator : KPI) ที่ สามารถวัดได้ (measurable) ใช้บอกประสิทธิผล (effectiveness) ใช้บอกประสิทธิภาพ (efficiency) ได้ เช่น การ กำหนดความพึงพอใจ การกำหนดร้อยละ การกำหนดอันเกิดจาก ผลของวัตถุประสงค์ที่เกิดขึ้นที่สิ่งที่ได้รับ (การคาดการณ์ คาดว่าจะ ได้รับ)	(๕)	
๕.๑๒ ผลที่คาดว่าจะ ได้รับสอดคล้องกับ วัตถุประสงค์	ผลที่ได้รับเป็นสิ่งที่เกิดขึ้นได้จริงจากการดำเนินการตามโครงการ พัฒนาซึ่งสอดคล้องกับวัตถุประสงค์ที่ตั้งไว้ การได้ผลหรือผลที่ เกิดขึ้นจะต้องเท่ากับวัตถุประสงค์หรือมากกว่าวัตถุประสงค์ ซึ่ง การเขียนวัตถุประสงค์ควรคำนึงถึง (๑) ความเป็นไปได้และมี ความเฉพาะเจาะจง ในการดำเนินงานตามโครงการ (๒) วัดและ ประเมินผลดับของความสำเร็จได้ (๓) ระบุสิ่งที่ต้องการ ดำเนินงานอย่างชัดเจนและเฉพาะเจาะจงมากที่สุดและสามารถ ปฏิบัติได้ (๔) เป็นเหตุเป็นผล สอดคล้องกับความเป็นจริง (๕) ส่งผลต่อการบ่งบอกเวลาได้	(๕)	
รวมคะแนน		๑๐๐	

๔.๓ สรุปผลการพัฒนาท้องถิ่นในภาพรวม

ในการจัดทำแผนพัฒนาท้องถิ่น (พ.ศ. ๒๕๖๖ -๒๕๗๐) ขององค์กรปกครองส่วนท้องถิ่น ก็เพื่อใช้เป็นเครื่องมือในการพัฒนา เป็นแนวทางในการบริหารพัฒนาท้องถิ่นให้บรรลุตามวัตถุประสงค์และเป้าหมาย เกิดประสิทธิภาพประสิทธิผลสูงสุดในการแก้ไขปัญหาให้กับประชาชน ก่อให้เกิดประโยชน์และสามารถตอบสนองความต้องการพัฒนาของประชาชน โดยพิจารณาบรรจุโครงการในงบประมาณรายจ่ายประจำปี งบประมาณรายจ่ายเพิ่มเติม และงบประมาณจากเงินสะสม โดยจะต้องมีการติดตามและประเมินผลแผนพัฒนาตามระเบียบกระทรวงมหาดไทย ว่าด้วยการจัดทำแผนพัฒนาขององค์กรปกครองส่วนท้องถิ่น พ.ศ. ๒๕๕๘ และที่แก้ไขเพิ่มเติมถึง (ฉบับที่ ๓) พ.ศ. ๒๕๖๑ เป็นการสรุปผลในภาพรวมของท้องถิ่น เป็นการติดตามผลการนำยุทธศาสตร์ขององค์กรปกครองส่วนท้องถิ่น ว่าเกิดผลทั้งในเชิงปริมาณ และเชิงคุณภาพ อย่างไร ซึ่งสามารถวัดผลได้ทั้งเชิงสถิติต่างๆ ตาราง กราฟ และการพรรณนา ดังนี้

๓.๑ การวัดผลในเชิงปริมาณและเชิงคุณภาพ

(๑) การวัดผลในเชิงปริมาณ

ตามที่องค์การบริหารส่วนตำบลได้ดำเนินการจัดทำแผนพัฒนาขึ้นมาเพื่อใช้เป็นเครื่องมือในการพัฒนาตำบลให้บรรลุเป้าหมายที่วางไว้ เกิดประสิทธิภาพประสิทธิผลสูงสุดในการแก้ไขปัญหาให้กับประชาชน ในการจัดทำแผนพัฒนานั้นจะต้องมีการติดตามและประเมินแผนพัฒนา ตามระเบียบกระทรวงมหาดไทยว่าด้วยการจัดทำแผนขององค์กรปกครองส่วนท้องถิ่น พ.ศ. ๒๕๕๘ หมวด ๖ ข้อ ๒๙ และระเบียบกระทรวงมหาดไทยว่าด้วยการจัดทำแผนขององค์กรปกครองส่วนท้องถิ่น และที่แก้ไขเพิ่มเติม (ฉบับที่ ๓) พ.ศ. ๒๕๖๑ ข้อ ๑๒

ให้ยกเลิกความใน (๓) ของข้อ ๒๙ ของระเบียบกระทรวงมหาดไทยว่าด้วยการจัดทำแผนพัฒนาขององค์กรปกครองส่วนท้องถิ่น พ.ศ.๒๕๕๘ ซึ่งแก้ไขเพิ่มเติมโดยระเบียบกระทรวงมหาดไทยว่าด้วยการจัดทำแผนพัฒนาขององค์กรปกครองส่วนท้องถิ่น (ฉบับที่ ๒) พ.ศ.๒๕๕๙ และให้ใช้ความต่อไปนี้แทน

“(๓) รายงานผลและเสนอความเห็นซึ่งได้จากการติดตามและประเมินผลแผนพัฒนาท้องถิ่นต่อผู้บริหารท้องถิ่น เพื่อให้ผู้บริหารท้องถิ่นเสนอต่อสภาท้องถิ่น และคณะกรรมการพัฒนาท้องถิ่น พร้อมทั้งประกาศผลการติดตามและประเมินผลแผนพัฒนาท้องถิ่นให้ประชาชนในท้องถิ่นทราบในที่เปิดเผยภายในสิบห้าวัน นับแต่วันรายงานผลและเสนอความเห็นดังกล่าว และต้องปิดประกาศไว้เป็นระยะเวลาไม่น้อยกว่าสามสิบวันโดยอย่างน้อยปีละหนึ่งครั้งภายในเดือน ธันวาคมของทุกปี”

และข้อ ๑๓ ให้ยกเลิกความใน (๕) ของข้อ ๓๐ ของระเบียบกระทรวงมหาดไทยว่าด้วยการจัดทำแผนพัฒนาขององค์กรปกครองส่วนท้องถิ่น พ.ศ.๒๕๕๘ ซึ่งแก้ไขเพิ่มเติมโดยระเบียบกระทรวงมหาดไทยว่าด้วยการจัดทำแผนพัฒนาขององค์กรปกครองส่วนท้องถิ่น (ฉบับที่ ๒) พ.ศ.๒๕๕๙ และให้ใช้ความต่อไปนี้แทน

“(๕) ผู้บริหารท้องถิ่นเสนอผลการติดตามและประเมินผลต่อสภาท้องถิ่น และคณะกรรมการพัฒนาท้องถิ่น พร้อมทั้งประกาศผลการติดตามและประเมินผลแผนพัฒนาท้องถิ่น ให้ประชาชนในท้องถิ่นทราบในที่เปิดเผยภายในสิบห้าวัน นับแต่วันที่ผู้บริหารท้องถิ่นเสนอผลการติดตามและประเมินผลดังกล่าว และต้องปิดประกาศไว้เป็นระยะเวลาไม่น้อยกว่าสามสิบวันโดยอย่างน้อยปีละหนึ่งครั้งภายในเดือนธันวาคมของทุกปี”

โดยเครื่องมือที่ใช้ในการติดตามและประเมินผลในเชิงปริมาณ มีดังนี้

- แบบที่ ๑ การกำกับการจัดทำแผนยุทธศาสตร์ขององค์กรปกครองส่วนท้องถิ่น
- แบบที่ ๒ แบบติดตามผลการดำเนินงานขององค์กรปกครองส่วนท้องถิ่น
- แบบที่ ๓/๑ แบบประเมินผลการดำเนินงานตามแผนยุทธศาสตร์

แบบประเมินคุณภาพของแผนพัฒนา

(รายละเอียดแนวทางการพิจารณาตามหนังสือกระทรวงมหาดไทย ส่วนที่สุต ที่ มท ๐๘๑๐.๓/ว ๒๙๓๑ ลงวันที่ ๑๕ พฤษภาคม ๒๕๖๒ เรื่อง ชักซ้อมแนวทางการทบทวนแผนพัฒนาท้องถิ่น (พ.ศ. ๒๕๖๑-๒๕๖๕) ขององค์กรปกครองส่วนท้องถิ่น)

การติดตามและประเมินผลด้วยระบบ e-plan (www.dla.go.th)

(๒) การวัดผลในเชิงคุณภาพ

การจัดผลเชิงคุณภาพ องค์การบริหารส่วนตำบลใช้การสำรวจความพึงพอใจในการวัดผลเชิงคุณภาพโดยภาพรวม โดยได้มีการประเมินความพึงพอใจ ซึ่งการประเมินความพึงพอใจทำให้ทราบถึงผลเชิงคุณภาพในการดำเนินงานของเทศบาลในภาพรวม

โดยเครื่องมือที่ใช้ในการประเมินความพึงพอใจ มีดังนี้

แบบที่ ๓/๒ แบบประเมินความพึงพอใจต่อผลการดำเนินงานของ อบต.

แบบที่ ๓/๓ แบบประเมินความพึงพอใจของประชาชนที่มีต่อการให้บริการ

๔.๔ ข้อเสนอแนะในการจัดทำแผนพัฒนาท้องถิ่นในอนาคต

๔.๔.๑ ผลกระทบนำไปสู่ออนาคต

(๑.๑) ปัญหาสาธารณสุขภัยต่างๆ ที่เกิดขึ้นในองค์กรปกครองส่วนท้องถิ่น อันได้แก่ ภัยแล้ง ภัยน้ำท่วม อัคคีภัย ที่เกิดขึ้นและส่งผลกระทบต่อประชาชนในพื้นที่ เกิดความเสียหายทั้งชีวิตและทรัพย์สิน แนวทางการแก้ไข คือพิจารณาวางแผนการดำเนินการป้องกัน ก่อนเกิดเหตุ ระหว่างเกิดเหตุ หลังเกิดเหตุ บรรจุแผนงาน โครงการ กิจกรรม การให้ความช่วยเหลือต่างๆ จัดตั้งศูนย์ช่วยเหลือประชาชนขององค์กรปกครองส่วนท้องถิ่น เพื่อสามารถดำเนินการได้ทันท่วงที

(๑.๒) ปัญหาโรคระบาดที่เกิดจากคน เกิดจากสัตว์ ที่ส่งผลอันตราย หรือคร่าต่อชีวิตประชาชน และสัตว์ต่างๆ ในตำบล ซึ่งได้แก่ โรคลัมปี สกิน โรคติดเชื้อไวรัสโคโรนา ๒๐๑๙ (Covid ๑๙) โรคไข้หวัดใหญ่ ไข้หวัดนก โรคมือ เท้า ปาก ที่เกิดขึ้นกับเด็กๆ โรคพิษสุนัขบ้า แนวทางการแก้ไขปัญหา คือ ฝึกอบรม ประชาสัมพันธ์ รมรงค์การป้องกัน ลงพื้นที่ระงับการเกิดโรคระบาด การทำลาย การรักษา

(๑.๓) ปัญหาประชาชนมีรายได้น้อย การศึกษาต่ำ ประชาชนในตำบลยังมีคนรายได้น้อย มีหนี้สินเยอะ ไม่เพียงพอในการดำรงชีวิต ค่าครองชีพสูง แนวทางการแก้ไขปัญหา ให้ความรู้เกี่ยวกับการประกอบอาชีพ สาธิตการประกอบอาชีพ ช่วยเหลือประชาชนซ่อมแซมบ้านคนจน ผู้มีรายได้น้อย ส่งเสริมด้านการศึกษาโดยการจัดบริการสาธารณสุขด้านการศึกษา การจัดตั้งศูนย์พัฒนาเด็กเล็ก สนับสนุนกิจกรรมต่างๆ ให้กับเด็กนักเรียน จ้างเด็กนักเรียนในช่วงปิดภาคเรียนเพื่อมีรายได้

(๑.๔) ปัญหายาเสพติดในตำบล ในพื้นที่ยังไม่พบว่ามีการค้ายาเสพติด และยังไม่พบรายงานว่ามีผู้ติดยาเสพติด แต่เพื่อเป็นการป้องกัน มีแนวทางการป้องกัน โดยการลงพื้นที่ค้นหา การรณรงค์ป้องกัน การให้ความรู้กับประชาชนได้ทราบถึงโทษของยาเสพติด

(๑.๕) ปัญหาการสัญจรไปมาของประชาชนในตำบล เนื่องจาก ในตำบลด้านโครงสร้างพื้นฐาน เส้นทางคมนาคมบางหมู่บ้านยังเป็น ถนนดิน ถนนลูกรัง ช่วงฤดูฝนถนนลื่น เป็นหลุมเป็นบ่อ เกิดปัญหาในการสัญจรไปมาของประชาชน เสี่ยงต่อการเกิดอุบัติเหตุ การคมนาคมล่าช้า แนวทางการแก้ไข จัดทำแผนงาน โครงการก่อสร้างถนนในเส้นทางสำคัญ พิจารณาเสนอสนับสนุนจากหน่วยงานอื่น

๔.๔.๒ ข้อเสนอแนะ ผลจากการพัฒนา

(๒.๑) ข้อเสนอแนะ จากการสำรวจข้อมูล การลงพื้นที่ในตำบล จะเห็นว่าประชาชนยังมีปัญหาที่จะต้องดำเนินการแก้ไขอยู่มาก ดังนี้ ด้านการศึกษา สาธารณสุข ความมั่นคงปลอดภัยในชีวิตและทรัพย์สิน การศาสนาศิลปวัฒนธรรม ประเพณี กีฬา สถานที่พักผ่อนหย่อนใจ สวัสดิการสังคม การเกษตร เศรษฐกิจ อุตสาหกรรม การพัฒนาอาชีพ เส้นทางคมนาคมขนส่ง/ไฟฟ้า/น้ำประปา/แหล่งน้ำเพื่ออุปโภค – บริโภค ด้านทรัพยากรและสิ่งแวดล้อม ขยะมูลฝอยและสิ่งปฏิกูล จากปัญหาด้านต่าง ๆ ประชาชนไม่สามารถแก้ไขปัญหาเองได้จึงต้องเสนอให้องค์กรปกครองส่วนท้องถิ่นแก้ไข ทำให้มีการเสนอโครงการเข้ามาเป็นจำนวนมาก ซึ่งงบประมาณขององค์กรปกครองส่วนท้องถิ่นนั้นมีจำกัดไม่เพียงพอต่อการจัดการได้

(๒.๒) ข้อเสนอแนะ จากข้อสังเกตดังกล่าว มีข้อเสนอแนะในการแก้ไขปัญหาต่างๆ ดังนี้ ปัญหาต่าง ๆ ที่ถูกเสนอมายังองค์กรปกครองส่วนท้องถิ่น นั้น ควรนำมาพิจารณาจัดลำดับความสำคัญโดยประชาคมท้องถิ่น ซึ่งมีหลายภาคส่วน ประกอบไปด้วย คณะกรรมการพัฒนาขององค์กรปกครองส่วนท้องถิ่น สมาชิกสภาท้องถิ่น ผู้นำหมู่บ้าน ตัวแทนส่วนราชการ รัฐวิสาหกิจ หน่วยงานที่เกี่ยวข้อง ประชาชนทั่วไป ร่วมกันพิจารณาจัดลำดับความสำคัญของโครงการ และพิจารณาบรรจุเข้าแผนพัฒนาท้องถิ่นต่อไป กรณีโครงการที่เกินศักยภาพที่องค์กรปกครองส่วนท้องถิ่นเสนอขอรับการสนับสนุนจากหน่วยงานอื่น

(๒.๓) ผลจากการพัฒนา จากการพัฒนาที่ผ่านมาพบว่าองค์กรปกครองส่วนท้องถิ่นได้แก้ไขปัญหาให้กับประชาชนได้ในหลายเรื่อง และครอบคลุมทุกด้าน มีผลการประเมินอยู่ในเกณฑ์ที่ดี ประชาชนมีความพึงพอใจ แต่ก็ยังมีปัญหาที่จะต้องแก้ไขต่อไป ไม่ว่าจะเป็นด้านสิ่งแวดล้อมด้านการจัดเก็บขยะที่ต้องขับเคลื่อนต่อ การพนันที่ยังมีในพื้นที่ เส้นทางคมนาคมยังไม่ครบ แต่แผนงานดำเนินงานในปีงบประมาณที่ผ่านมาเทียบกับข้อบัญญัติงบประมาณรายได้ ดำเนินการได้ร้อยละ ๖๕.๐๖

สรุปผลการพัฒนาท้องถิ่นในภาพรวม

จากการติดตามและประเมินผลแผนพัฒนาท้องถิ่น (พ.ศ. ๒๕๖๑ - ๒๕๖๕) ประจำปีงบประมาณ พ.ศ. ๒๕๖๔ สรุปผลการพัฒนาท้องถิ่นในภาพรวม ดังนี้

๑.๑ ความสำเร็จการพัฒนาตามยุทธศาสตร์

๑.๑.๑ ยุทธศาสตร์ที่ ๑ ยุทธศาสตร์การเสริมสร้างความมั่นคงและความสงบสุขของรัฐ

ในปีงบประมาณ พ.ศ. ๒๕๖๔ องค์การบริหารส่วนตำบลนาโสมได้ดำเนินการ โครงการตาม ยุทธศาสตร์ที่ ๑ แผนพัฒนาท้องถิ่น (พ.ศ. ๒๕๖๑ - ๒๕๖๕) ดังนี้

- ๑) ดำเนินโครงการสำเร็จ จำนวน ๕ โครงการ คิดเป็นร้อยละ ๒.๕๑
- ๒) โครงการที่อยู่ระหว่างดำเนินการ จำนวน ๐ โครงการ คิดเป็นร้อยละ ๐
- ๓) โครงการที่ไม่ได้ดำเนินการ จำนวน ๑๓ โครงการ คิดเป็นร้อยละ ๖.๕๓

โครงการทั้งหมด ๑๘๙ โครงการ ที่ปรากฏในแผนพัฒนาท้องถิ่น (พ.ศ. ๒๕๖๑ - ๒๕๖๕) ปีงบประมาณ พ.ศ. ๒๕๖๔

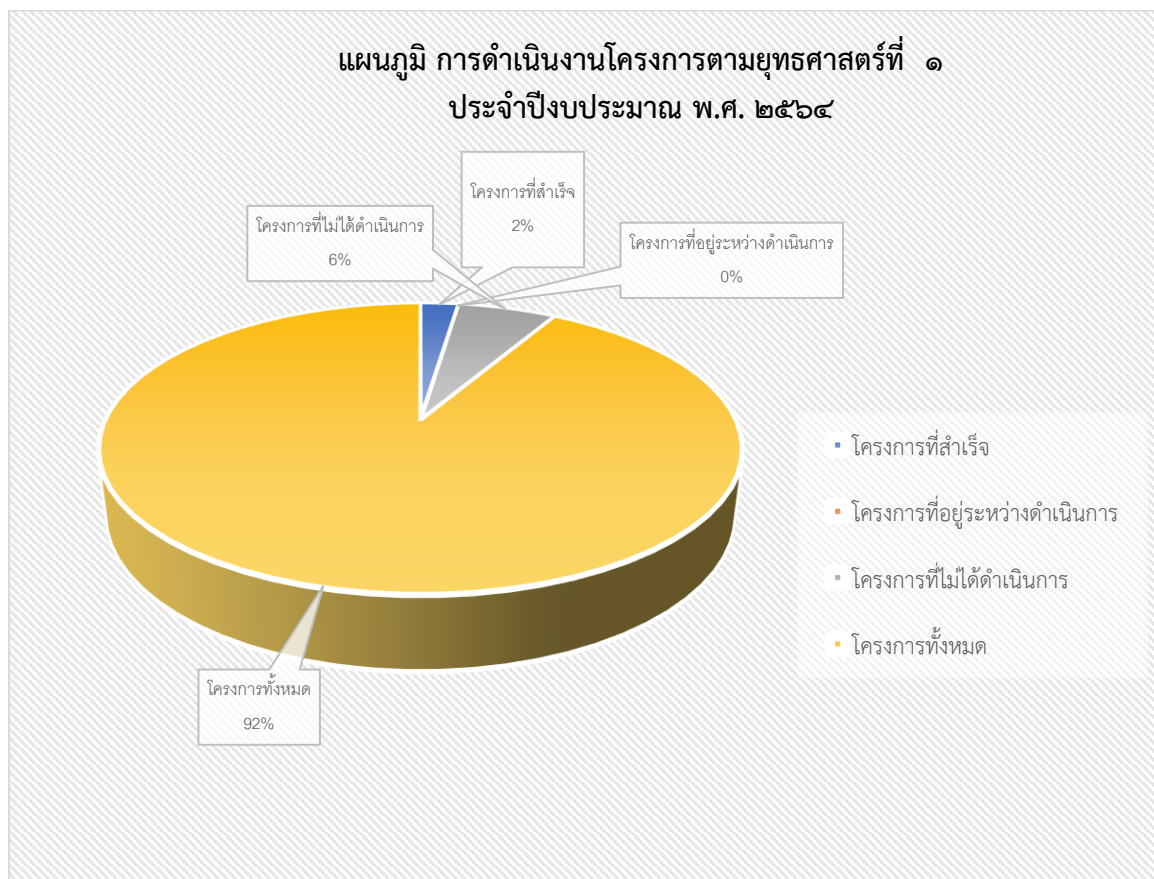

๑.๑.๒ ยุทธศาสตร์ที่ ๒ ยุทธศาสตร์การพัฒนาคคน การศึกษาและสังคมที่มีคุณภาพ

↳ ในปีงบประมาณ พ.ศ. ๒๕๖๔ องค์การบริหารส่วนตำบลนาโสมได้ดำเนินการ โครงการตามยุทธศาสตร์ที่ ๑ แผนพัฒนาท้องถิ่น (พ.ศ. ๒๕๖๑ - ๒๕๖๕) ดังนี้

๑) ดำเนินโครงการสำเร็จ จำนวน ๑๙ โครงการ คิดเป็นร้อยละ ๙.๕๕

๒) โครงการที่อยู่ระหว่างดำเนินการ จำนวน ๐ โครงการ คิดเป็นร้อยละ ๐

๓) โครงการที่ไม่ได้ดำเนินการ จำนวน ๑๙ โครงการ คิดเป็นร้อยละ ๙.๕๕

โครงการทั้งหมด ๑๙๙ โครงการ ที่ปรากฏในแผนพัฒนาท้องถิ่น (พ.ศ. ๒๕๖๑ - ๒๕๖๕) ปีงบประมาณ พ.ศ. ๒๕๖๔

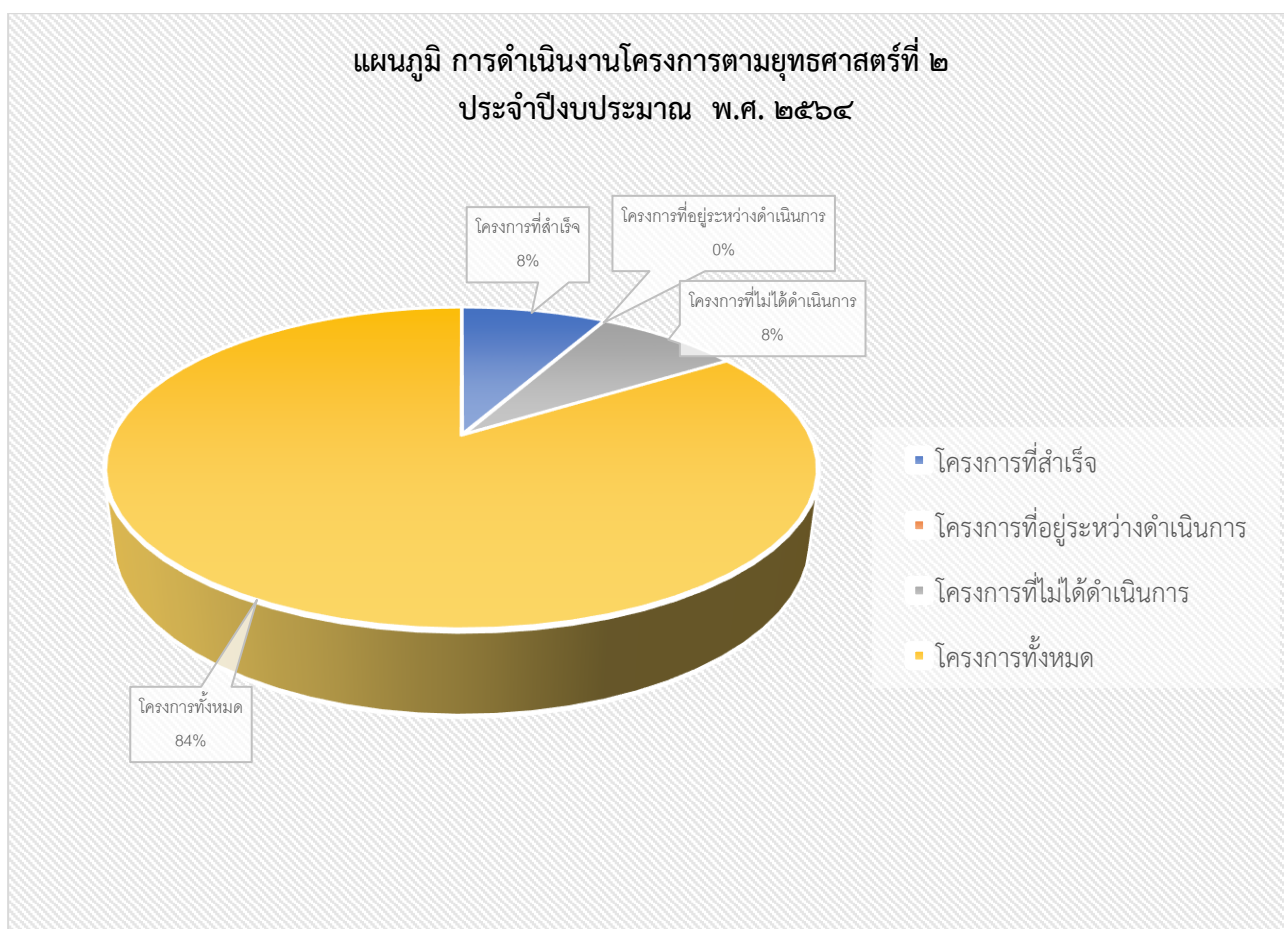

๑.๑.๓ ยุทธศาสตร์ที่ ๓ ยุทธศาสตร์การพัฒนาเศรษฐกิจ

↳ ในปีงบประมาณ พ.ศ. ๒๕๖๔ องค์การบริหารส่วนตำบลนาโสมได้ดำเนินการ โครงการตามยุทธศาสตร์ที่ ๑ แผนพัฒนาท้องถิ่น (พ.ศ. ๒๕๖๑ - ๒๕๖๕) ดังนี้

๑) ดำเนินโครงการสำเร็จ จำนวน ๐ โครงการ คิดเป็นร้อยละ ๐

๒) โครงการที่อยู่ระหว่างดำเนินการ จำนวน ๐ โครงการ คิดเป็นร้อยละ ๐

๓) โครงการที่ไม่ได้ดำเนินการ จำนวน ๒ โครงการ คิดเป็นร้อยละ ๑.๐๑

โครงการทั้งหมด ๑๙๙ โครงการ ที่ปรากฏในแผนพัฒนาท้องถิ่น (พ.ศ. ๒๕๖๑ - ๒๕๖๕)

ปีงบประมาณ พ.ศ. ๒๕๖๔

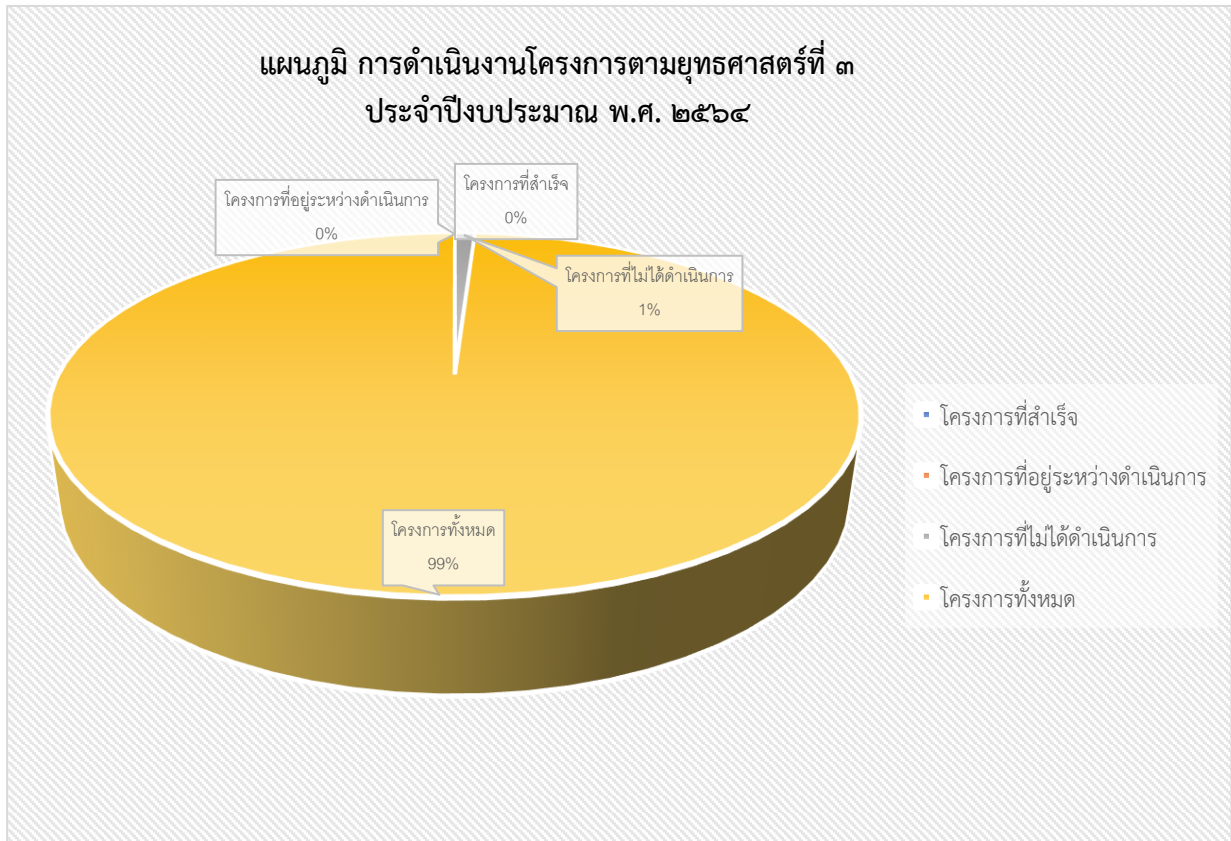

๑.๑.๔ ยุทธศาสตร์ที่ ๔ ยุทธศาสตร์การพัฒนาด้านโครงสร้างพื้นฐานระบบสาธารณสุขปโภคและสาธารณสุขการ

↳ ในปีงบประมาณ พ.ศ. ๒๕๖๔ องค์การบริหารส่วนตำบลนาโสมได้ดำเนินการ โครงการตามยุทธศาสตร์ที่ ๑ แผนพัฒนาท้องถิ่น (พ.ศ. ๒๕๖๑ - ๒๕๖๕) ดังนี้

๑) ดำเนินโครงการสำเร็จ จำนวน ๑๐ โครงการ คิดเป็นร้อยละ ๕.๐๒

๒) โครงการที่อยู่ระหว่างดำเนินการ จำนวน ๔ โครงการ คิดเป็นร้อยละ ๒.๐๑

๓) โครงการที่ไม่ได้ดำเนินการ จำนวน ๗๐ โครงการ คิดเป็นร้อยละ ๓.๕๒

โครงการทั้งหมด ๑๘๔ โครงการ ที่ปรากฏในแผนพัฒนาท้องถิ่น (พ.ศ. ๒๕๖๑ - ๒๕๖๕)

ปีงบประมาณ พ.ศ. ๒๕๖๔

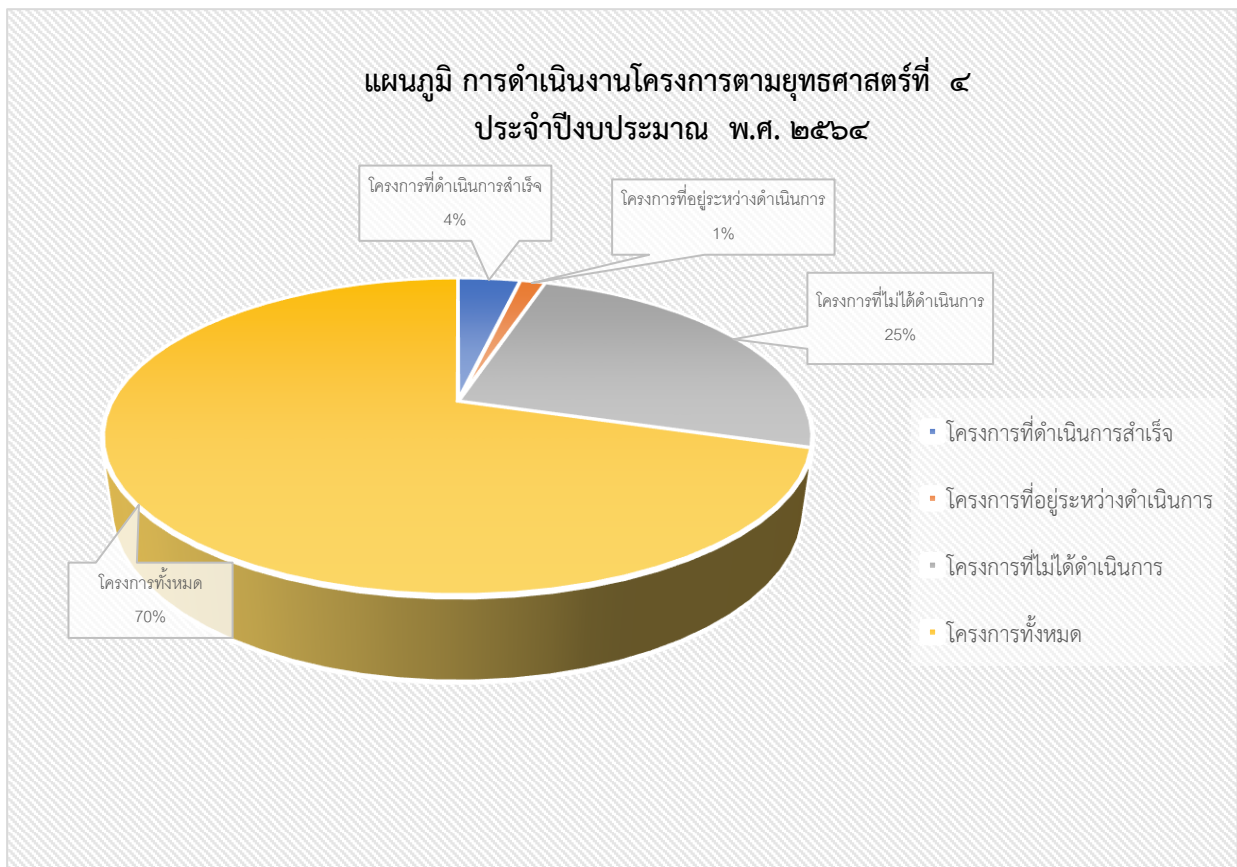

๑.๑.๕ ยุทธศาสตร์ที่ ๕ ยุทธศาสตร์การพัฒนาแหล่งน้ำ ทรัพยากรธรรมชาติและสิ่งแวดล้อมอย่างยั่งยืน

↳ ในปีงบประมาณ พ.ศ. ๒๕๖๔ องค์การบริหารส่วนตำบลนาโสมได้ดำเนินการ โครงการตามยุทธศาสตร์ที่ ๑ แผนพัฒนาท้องถิ่น (พ.ศ. ๒๕๖๑ - ๒๕๖๕) ดังนี้

๑) ดำเนินโครงการสำเร็จ จำนวน ๓ โครงการ คิดเป็นร้อยละ ๑.๕๑

๒) โครงการที่อยู่ระหว่างดำเนินการ จำนวน ๐ โครงการ คิดเป็นร้อยละ ๐

๓) โครงการที่ไม่ได้ดำเนินการ จำนวน ๔๑ โครงการ คิดเป็นร้อยละ ๒๐.๖๐

โครงการทั้งหมด ๑๙๙ โครงการ ที่ปรากฏในแผนพัฒนาท้องถิ่น (พ.ศ. ๒๕๖๑ - ๒๕๖๕)

ปีงบประมาณ พ.ศ. ๒๕๖๔

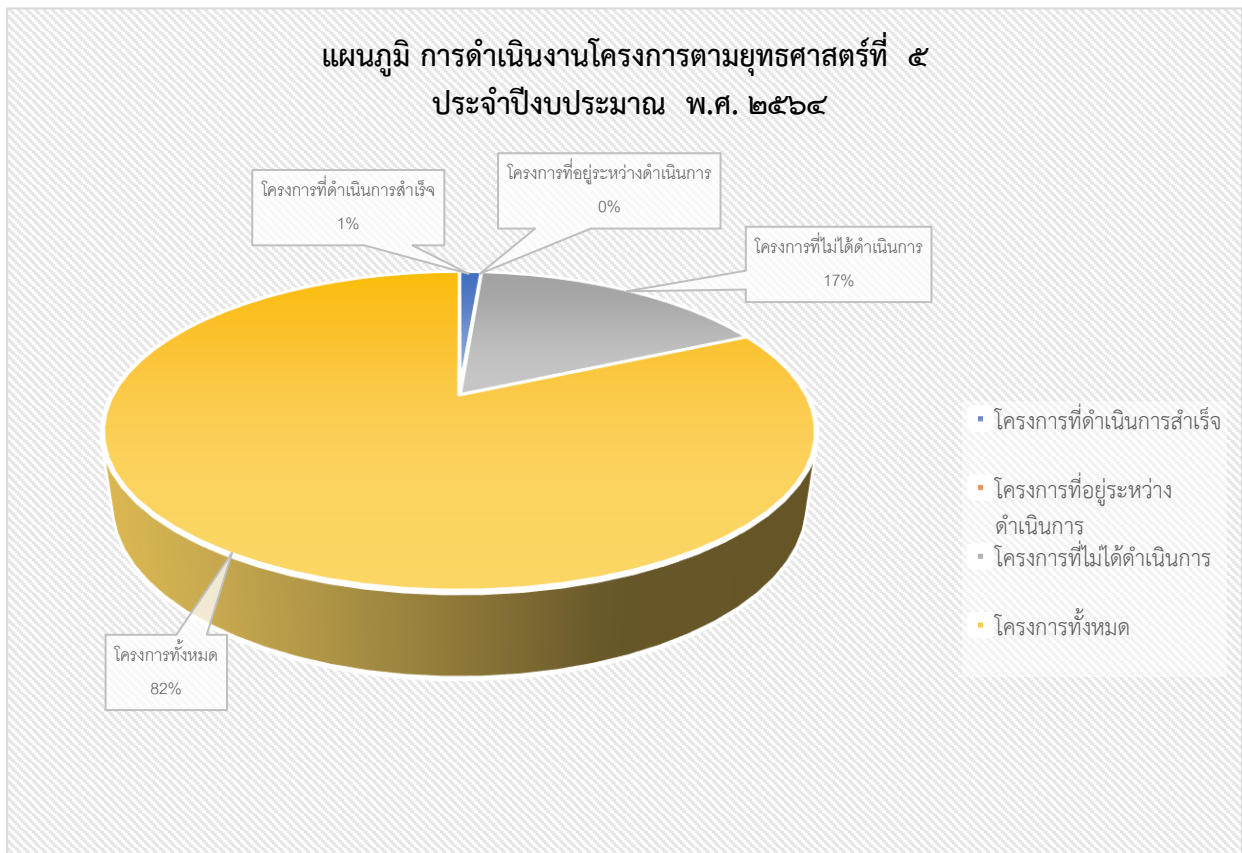

๑.๑.๖ ยุทธศาสตร์ที่ ๖ ยุทธศาสตร์การพัฒนาระบบบริหารจัดการที่ดีตามหลักธรรมาภิบาล

↳ ในปีงบประมาณ พ.ศ. ๒๕๖๔ องค์การบริหารส่วนตำบลนาโสมได้ดำเนินการ โครงการตามยุทธศาสตร์ที่ ๑ แผนพัฒนาท้องถิ่น (พ.ศ. ๒๕๖๑ - ๒๕๖๕) ดังนี้

๑) ดำเนินโครงการสำเร็จ จำนวน ๒ โครงการ คิดเป็นร้อยละ ๑.๐๙

๒) โครงการที่อยู่ระหว่างดำเนินการ จำนวน ๒ โครงการ คิดเป็นร้อยละ ๑.๐๑

๓) โครงการที่ไม่ได้ดำเนินการ จำนวน ๘ โครงการ คิดเป็นร้อยละ ๔.๐๒

โครงการทั้งหมด ๑๙๙ โครงการ ที่ปรากฏในแผนพัฒนาท้องถิ่น (พ.ศ. ๒๕๖๑ - ๒๕๖๕)

ปีงบประมาณ พ.ศ. ๒๕๖๔

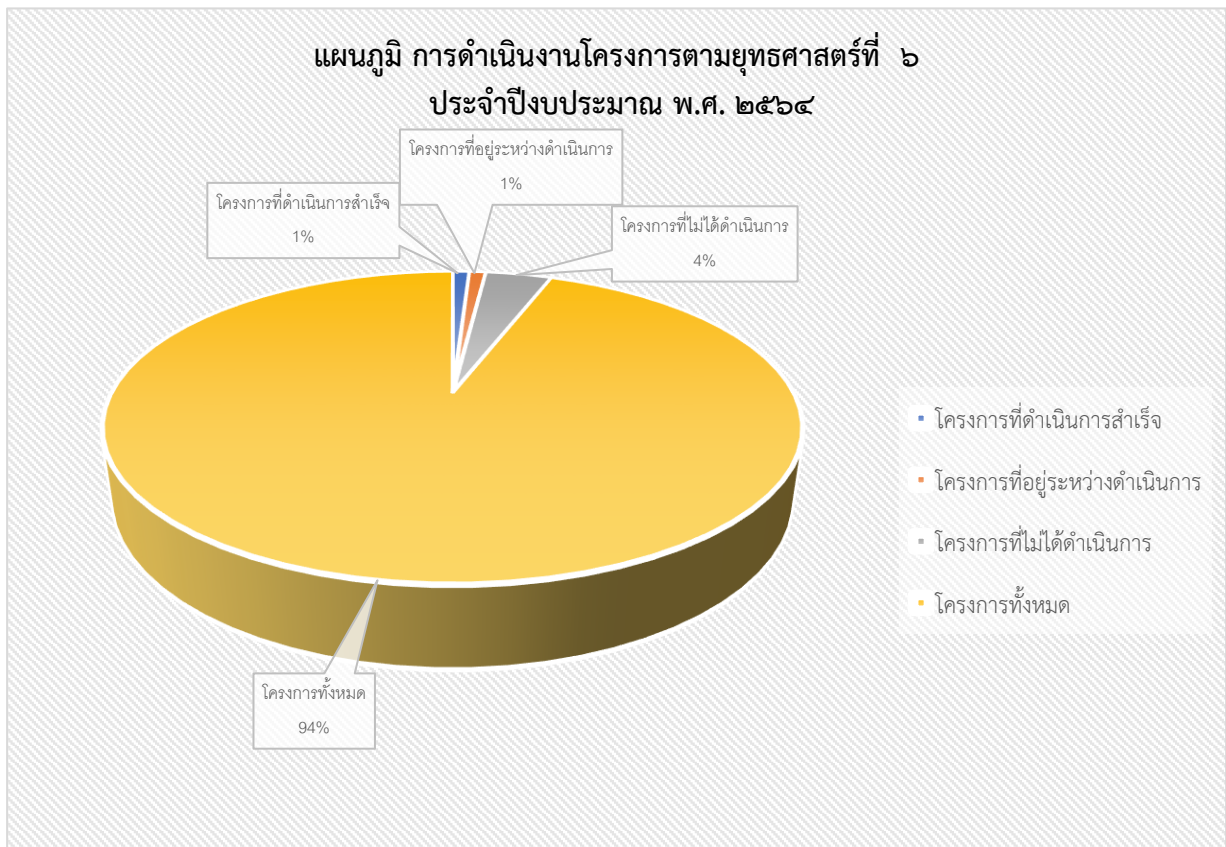

๑.๒ ความสำเร็จการพัฒนาตามโครงการพัฒนาท้องถิ่น

จากการติดตามและประเมินผล การดำเนินงานท้วงระยะเวลาตั้งแต่วันที่ ๑ ตุลาคม ๒๕๖๓ ถึง ๓๐ กันยายน ๒๕๖๔ องค์การบริหารส่วนตำบลนาโสมได้ดำเนินการตามแผนงานที่วางไว้จำนวน ๔๕ โครงการ จากโครงการทั้งหมด ๑๙๙ โครงการ ปรากฏโครงการ ปังบประมาณ ๒๕๖๔ ในแผนพัฒนาท้องถิ่น (พ.ศ. ๒๕๖๑ - ๒๕๖๕) คิดเป็นร้อยละ ๒๒.๖๑ โดยมีรายละเอียด คือ โครงการที่ดำเนินการสำเร็จเป็นไปตามแผนการดำเนินงานที่ตั้งไว้ จำนวน ๓๙ โครงการ คิดเป็นร้อยละ ๑๙.๖๐ โครงการที่อยู่ระหว่างดำเนินการ จำนวน ๖ โครงการ คิดเป็นร้อยละ ๓.๐๒ และโครงการที่ไม่ได้ดำเนินการ จำนวน ๑๕๔ โครงการ คิดเป็นร้อยละ ๗๗.๓๙

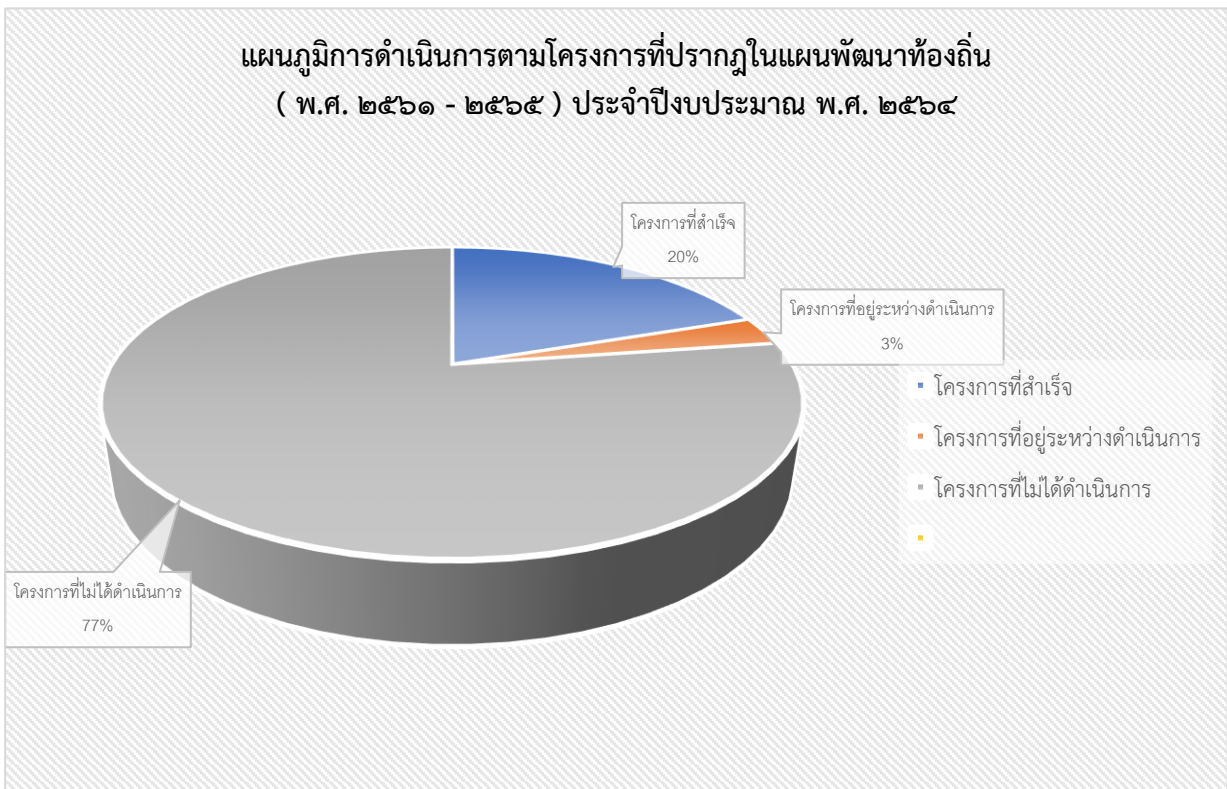

๒. ข้อเสนอแนะในการจัดทำแผนพัฒนาท้องถิ่นในอนาคต

จากการติดตามและประเมินผลแผนพัฒนาท้องถิ่น (พ.ศ. ๒๕๖๑ – ๒๕๖๕) ปีงบประมาณ พ.ศ. ๒๕๖๔ คณะกรรมการติดตามและประเมินผลแผนพัฒนาองค์การบริหารส่วนตำบลนาโสม มีข้อเสนอแนะในการจัดทำแผนพัฒนาท้องถิ่นในอนาคตขององค์การบริหารส่วนตำบลนาโสม ดังนี้

ปัญหาและอุปสรรค

๑) เนื่องจากมีสถานการณ์การแพร่ระบาดของโรคติดเชื้อไวรัสโคโรนา ๒๐๑๙ (COVID-๑๙) มติคณะรัฐมนตรีได้กำหนดมาตรการเพื่อแก้ไขปัญหาโรคระบาดสายพันธุ์ใหม่ โดยให้ส่วนราชการและหน่วยงานอื่นของรัฐหลีกเลี่ยง หรือเลื่อนการจัดกิจกรรมที่มีการรวมตัวกันของประชาชน และเว้นระยะห่างทางสังคม (Social distancing) จึงไม่สามารถดำเนินการตามโครงการได้ ในปีงบประมาณ พ.ศ. ๒๕๖๔

๒) จำนวนของโครงการในแผนพัฒนาท้องถิ่นมีจำนวนมาก เกินศักยภาพที่องค์การบริหารส่วนตำบลนาโสม จะสามารถดำเนินการได้ทุกโครงการ ทำให้ร้อยละของโครงการที่ทำได้น้อยมากเมื่อเปรียบเทียบกับจำนวนโครงการในแผนพัฒนาท้องถิ่น

ข้อเสนอแนะ

๑) การจัดทำแผนพัฒนาท้องถิ่น ให้ความสำคัญกับการมีส่วนร่วมของประชาชน องค์การบริหารส่วนตำบลนาโสมให้ความสำคัญทุกโครงการ/กิจกรรม ที่ชุมชนเสนอมา บรรจุในแผนพัฒนาท้องถิ่น ครอบคลุมทุกพื้นที่ตำบลนาโสม ซึ่งแผนพัฒนาท้องถิ่นขององค์การบริหารส่วนตำบลนาโสม ต้องเรียงลำดับความสำคัญของโครงการ และคำนึงถึงงบประมาณ สถานะการคลังขององค์การบริหารส่วนตำบลนาโสม ในการกำหนดโครงการจะบรรจุในแผนพัฒนาท้องถิ่นนั้น ๆ เพื่อให้องค์การบริหารส่วนตำบลนาโสมดำเนินงานโครงการได้ตามแผนพัฒนาท้องถิ่นที่ปรากฏในปีนั้น คิดเป็นผลสำเร็จของการดำเนินการโครงการร้อยละเพิ่มขึ้น และมีโครงการที่องค์การบริหารส่วนตำบลนาโสมไม่ได้ดำเนินการ คิดเป็นร้อยละน้อยลง

๒) องค์การบริหารส่วนตำบลนาโสม ให้ความสำคัญในการดำเนินการแก้ไขปัญหาความเดือดร้อนของประชาชน ผู้บริหารท้องถิ่นให้ความสำคัญในการพัฒนาโครงสร้างพื้นฐาน ด้านถนนที่ได้มาตรฐานและปลอดภัย ในการคมนาคมสัญจรของประชาชนและการขนส่งผลผลิตทางการเกษตร ให้ความสำคัญทางด้านสุขอนามัยของเด็ก เยาวชนและประชาชนตำบลนาโสม ส่งเสริมและสนับสนุนงบประมาณ ให้ทุกหมู่บ้านมีสถานที่และเครื่องเล่นออกกำลังกาย เพื่อให้เด็ก เยาวชนและประชาชนมีคุณภาพชีวิตที่ดีขึ้น ทำให้ชุมชนตำบลนาโสมเป็นชุมชนน่าอยู่ หากการพัฒนาในอนาคต ขอให้องค์การบริหารส่วนตำบลนาโสมให้ความสำคัญ ส่งเสริมและสนับสนุน องค์ความรู้ในการประกอบอาชีพของประชาชนภายใต้หลักปรัชญาเศรษฐกิจพอเพียง ตามวิถีชุมชนตำบลนาโสมเดิม ที่ปลูกพืชเศรษฐกิจและเลี้ยงสัตว์เศรษฐกิจ ส่งเสริมให้เป็นแหล่งอาหารปลอดภัย ตามยุทธศาสตร์จังหวัดและยุทธศาสตร์ชาติ ซึ่งการดำเนินงานตามแผนพัฒนาท้องถิ่น ก็จะสามารถบรรลุตามวิสัยทัศน์ที่ได้ตั้งไว้ คือ “ นาโสมเมืองน่าอยู่ คู่เศรษฐกิจการเกษตร เขตอนุรักษ์ ยึดหลักธรรมาภิบาล ” ได้

ภาคผนวก



ประกาศองค์การบริหารส่วนตำบลนาโสม
เรื่อง ประกาศใช้แผนพัฒนาท้องถิ่น (พ.ศ. ๒๕๖๖ - ๒๕๗๐)
ขององค์การบริหารส่วนตำบลนาโสม

.....

เพื่อให้การปฏิบัติงานตามอำนาจหน้าที่ขององค์การบริหารส่วนตำบลนาโสมเป็นไปเพื่อประโยชน์สุขของประชาชน โดยใช้วิธีการบริหารกิจการบ้านเมืองที่ดี และได้คำนึงถึงการมีส่วนร่วมของประชาชนในการจัดทำแผนพัฒนาองค์การบริหารส่วนตำบลนาโสมอาศัยอำนาจตามระเบียบกระทรวงมหาดไทยว่าด้วยการจัดทำแผนพัฒนาขององค์กรปกครองส่วนท้องถิ่น พ.ศ. ๒๕๔๘ และแก้ไขเพิ่มเติม (ฉบับที่ ๓) พ.ศ. ๒๕๖๑ ข้อ ๕ ข้อ ๑๓ ข้อ ๒๔ และข้อ ๒๕ หนังสือกระทรวงมหาดไทย ด่วนที่สุด ที่ มท ๐๘๑๐.๓ /ว ๗๔๖๗ ลงวันที่ ๑๔ ธันวาคม ๒๕๖๓ องค์การบริหารส่วนตำบลนาโสม จึงได้ทบทวนแผนพัฒนาท้องถิ่น (พ. ศ. ๒๕๖๑ - ๒๕๖๕) เป็นแผนพัฒนาท้องถิ่น (พ.ศ. ๒๕๖๖ - ๒๕๗๐) เสร็จเรียบร้อยแล้วและเป็นไปตามกระบวนการที่กำหนดไว้ทุกประการ

องค์การบริหารส่วนตำบลนาโสม จะใช้แผนพัฒนาท้องถิ่น (พ. ศ. ๒๕๖๖ - ๒๕๗๐) เป็นกรอบในการจัดทำงบประมาณรายจ่ายประจำปี งบประมาณรายจ่ายเพิ่มเติม งบประมาณจากเงินสะสม งบประมาณตามแผนความต้องการของงบลงทุนเพื่อการพัฒนาองค์การบริหารส่วนตำบลนาโสม เงินอุดหนุนเฉพาะกิจ และงบประมาณเงินอุดหนุนให้แก่หน่วยงานอื่น รวมทั้งวางแนวทางเพื่อให้มีการปฏิบัติให้บรรลุวัตถุประสงค์ตามโครงการที่กำหนดไว้ในแผนพัฒนาท้องถิ่น (พ.ศ. ๒๕๖๖ - ๒๕๗๐)

จึงประกาศมาให้ทราบโดยทั่วกัน

ประกาศ ณ วันที่ ๒๓ เดือน กันยายน พ.ศ. ๒๕๖๔

(นายสมทรง ช่างชนะ)

นายกองค์การบริหารส่วนตำบลนาโสม